



Quando c'è la salute

Inchiesta: la sanità nel Fermano > pagg 4-5



Il perché

C'è sempre un perché. A volte credibile, a volte strano.

C'è sempre un perché anche per l'uscita di un giornale. Per Corriere News la mission è quella di dire di più e di più cose, cioè di approfondire i tanti problemi, le tante emergenze, come pure le tante realtà di questo grande territorio che, idealmente, racchiudiamo nelle valli dal Chienti all'Aso.

Saremo in circolazione ogni quindici giorni fino a che ne avremo possibilità e fino a che gli sponsor non si stancheranno, aperti al contributo ed al pungolo di tutti, della base soprattutto. Se saremo riusciti a far emergere i problemi, a farli condividere, a parlare delle tante tipicità che fanno di questa terra un unicum, allora Corriere News avrà vinto la sua sfida.

Sfida piccola, ovvio. Ma importante. (g.m.)

NEWS CORRIERE NEWS

ANNO 1 N. 1 2003

SOMMARIO

- L'avvenimento** >Pag. 3
La riapertura della Cattedrale di Fermo
- Il sociale** >Pag. 6
Gli ambiti territoriali
- La scuola** >Pag. 7
Le problematiche della riforma
- L'economia** >Pag. 8
Verso il mercato russo
- Il lavoro** >Pag. 9
Il contratto interinale
- L'attualità** >Pag. 10
Verso le elezioni
- La cultura** >Pag. 13
Anticipazioni su Civitanova Danza
- Il cartellone** >Pag. 14
Musica, teatro e feste
- L'itinerario** >Pag. 18
L'abbazia dei SS. Rufino e Vitale
- Il personaggio** >Pag. 19
Danilo Interlenghi
- Lo sport** >Pag. 21
Presente e futuro della Fermana

IPPODROMO SAN PAOLO MONTEGIORGIO



dove lo sport è natura

www.sanpaolo.ippodromo.it

BAR RISTORANTE

AMICI

CUCINA
CASERECCIA

Sabato Chiuso



MONTE URANO

Località Triangolo

Via Garda, 36 - Tel. 0734.840547

REDAZIONI DI QUOTIDIANI

Corriere Adriatico

Fermo: tel. 0734/227359 fax 0734/227360
Macerata: tel. 0733/264990 fax 0733/264777

Il Messaggero

Ascoli Piceno: tel. 0736/253192 fax 0736/253652
Macerata: tel. 0733/260910 fax 0733/260689

Il Resto del Carlino:

Fermo: tel. 0734/217244 fax: 0734/217267
Macerata: tel. 0733/279711 fax 0733/239299

STAZIONI FERROVIARIE

Ancona: tel. 071/45521

Civitanova Marche: tel. 0733/812907
Porto San Giorgio: tel. 0734/678114

Numero Verde: 892021

www.trenitalia.com

AEROPORTO RAFFAELLO SANZIO

Tel. 071/28271 - 071/2827491
www.ancona-airport.com

PARTENZE TUTTI I GIORNI PER

Roma: ore 7.05, 10.35, 14.55, 18.35

Milano: ore 7.05, 10.55, 17.15

Parigi: ore 9.55

Londra: ore 11.10

Monaco di Baviera: ore 7.50

Barcellona: venerdì, ore 9.45

Sharm-El-Sheik: martedì, ore 11.00

Monaco Di Baviera: sabato, ore 12.45

e Lun/Mar/Mer/Gio/Ven/Dom, ore 16.20

Barcellona: martedì, ore 13.30

Arad: mercoledì, ore 14.35 e lun./ven., ore 18.00

Bucarest, mercoledì, ore 14.35 e lun./ven., ore 18

Mosca: sabato, ore 16.00

CINEMA

Amandola

Europa: tel. 0736/848320

Civitanova Marche

Adriatico: tel. 0733/812867

Capitol: tel. 0733/815686

Cineteatro Rossini: tel. 0733/812936

Cecchetti: tel. 0733/817550

Conti: tel. 0733/812849

Fermo

Helios: tel. 0734/228805

Sala degli Artisti: tel. 0734/221714

Montegranaro

La Perla: tel. 0734/893350

Pedaso

Valdasso: tel. 0734/933031

Programmazione sospesa

Porto San Giorgio

Italia: tel. 0734/678210

Sant'Elpidio a Mare

Cineteatro Cicconi: tel. 0734/859110

Servigliano

Multisala Moderno: tel. 0734/710075

EMERGENZE

Pronto Intervento

Medico e Ambulanze
Tel. 118

Amandola

Ospedale - Pronto Soccorso: tel. 0736/849235

Civitanova Marche

Pronto Soccorso: tel. 0733/814905

Croce Verde: tel. 0733/816244

Fermo

Ospedale - Pronto Soccorso: tel. 0734/625111

Croce Rossa: tel. 0734/228131

Croce Verde: tel. 0734/229980

Francavilla d'Ete

Croce Verde: tel. 0734/966044-966055

Montegiorgio

Ospedale - Pronto Soccorso: tel. 0734/965720

Ambulanza Misericordia: tel. 0734/961931

Montegranaro

Ospedale - Pronto Soccorso: tel. 0734/8967209

Croce Gialla: tel. 0734/891657

Monterubbiano

Croce Rossa: tel. 0734/59885

Pedaso

Croce Verde: tel. 0734/933155

Petritoli

Croce Arcobaleno: tel. 0734/658116

Ponzano di Fermo

Croce Verde: tel. 0734/229933

Porto San Giorgio

Ospedale - Pronto Soccorso: tel. 0734/625665

Croce Azzurra: tel. 0734/671114

Porto Sant'Elpidio

Croce Verde: tel. 0734/996445

Sant'Elpidio a mare

Ospedale - Pronto Soccorso: tel. 0734/829210

Croce Azzurra: tel. 0734/858584

Torre San Patrizio

Croce Verde: tel. 0734/515002

PASTICCERIA
Cognigni

L'ARTE NEL DESSERT

Prestigiosa, di antica esperienza,
crea allestimenti
per raffinati rinfreschi
e straordinarie torte nuziali.

Cognigni è un nome che,
nella nostra città,
da ben quarant'anni
è sinonimo di alta,
gustosissima,
magica pasticceria.



PORTO SAN GIORGIO
Via Solferino, 2
Tel. 0734.679393 - Fax 0734.685337
E-mail: cognigni@yahoo.it



Costelia del Mare

MARINA PALMENSE
Via Della Fratellanza (nelle vicinanze della Farmacia)
Tel. 0734.53533

Specialità Pesce Fresco
"Alla riscoperta della Tradizione Marinara Marchigiana"
Aperto Pranzo e Cena - Chiuso il Lunedì - È gradita la prenotazione

CORRIERE
NEWS

Anno 1° n.4

15 giugno 2003

Editore	Edizioni Fisal
Direttore Responsabile	Alessandro Sabbatini
Coordinatore Editoriale	Giovanni Martinelli
Redazione	Andrea Braconi Daniele Maiani Loredana Tomassini
Hanno collaborato a questo numero	Marisa Colibazzi Uberto Frenquellucci Antonio Gramigna Stefano Greco Gabriele Nepi Diana Marilungo Mauro Nucci Enzo Rossi Gianluca Valeriani Renato Vignati
Fotografi	Cristiano Chiodi Fabrizio Zeppilli
P.R.	Patrizia Scaloni
Progetto grafico	Marco Borzacchi
Impaginazione	Edigraf (Fermo)
Stampa	Bieffe (Recanati)
Direttore Amministrativo	Gianfranco Sabbatini

CORRIERE NEWS

Viale Trento, 36 - 63023 Fermo

Tel. 0734 217470 - Fax 0734 220161

info@corrierenews.it

Autorizzazione Tribunale di Fermo n. 2/2003 del 11/03/2003

Foto di copertina/Redazione

La riapertura della cattedrale di Fermo

Domenica 4 maggio alla presenza del Cardinale Re

La storia

Fra lo smeraldo degli alberi campeggia solenne la bianca cattedrale (...) sospesa fra la terra e il cielo come ostensorio di pace.

Scrive così, accingendosi a dire della storia e della ricchezza monumentale della Cattedrale di Fermo, Francesco Maranesi ("Guida storica e artistica della città di Fermo", Fermo, 1944).

Identica emozione la trova chi, salendo al Girfalco, impatta con l'imponenza della chiesa madre della Diocesi, solenne nelle sue linee semplici, guardia della città della quale, nei secoli, è divenuta simbolo.

"La storia nella storia" così l'Arcivescovo di Fermo mons. Gennaro Franceschetti ha voluto sintetizzare la riapertura della Cattedrale alla sua Diocesi, che, dopo attenti restauri (vedi scheda) è tornata al primitivo splendore.

Una lapide sulla facciata data 1227 la costruzione, avvenuta sui resti della precedente chiesa di Santa Maria in Castello, risalente probabilmente al V secolo e ricostruita dopo la distruzione del 1176 ad opera di Cristiano di Magonza, cancelliere di Federico Barbarossa.

L'attuale complesso monumentale risale alla fine del '700, quando, per iniziativa dell'arcivescovo Minnucci e su disegno di Cosimo Morelli la cattedrale venne ampliata e totalmente trasformata (1781-1789), per fortuna lasciando, della costruzione preesistente, la facciata e l'atrio romanici.



Monumento imponente, la cattedrale di Fermo, che Sisto V nel suo pontificato eresse a metropolitana, custodisce già dalle fondamenta opere d'arte e testimonianze della storia millenaria di Fermo.

La riapertura della cattedrale è un momento importante per il Fermano, un invito a

ricoprire l'identità attraverso un monumento che è la sintesi di mille anni di storia. A fianco pubblichiamo il cartellone degli eventi da Pasqua fino al 4 maggio, giorno della solenne riapertura alla presenza del cardinal Re, Prefetto della Congregazione dei Vescovi.

Il restauro



Interno del Duomo.
Da "Le Cento Città d'Italia"
Milano, 1901

Nella Pasqua del 2000 la cattedrale riaprì dopo il rifacimento del pavimento e dell'impianto elettrico. Il solenne pontificale fu presieduto dal cardinale Sergio Sebastiani.

Successivamente il duomo è stato nuovamente chiuso per lavori di restauro che hanno riguardato vari aspetti della struttura e degli impianti.

In particolare sono state restaurate le decorazioni a tempera su una superficie di oltre 1500 mq e gli affreschi della primitiva costruzione nell'atrio principale. Sono state ripristinate le vetrate collocando reti di protezione ad evitare possibili degni di

dipinti e pitture.

All'esterno i lavori (consolidamento, pulitura, restauro) hanno riguardato la torre campanaria e le facciate.

I restauri strutturali hanno invece interessato due organi a canne, il Callido op. 398 del 1803 che, proveniente dalla chiesa degli Angeli Custodi e poi a San Zenone, è stato definitivamente collocato in cattedrale, e l'organo Mascioni del 1914.

Infine sono stati effettuati lavori di messa a norma ed in sicurezza degli impianti elettrico, illuminotecnico, antintrusione, antincendio etc.

Il programma

Questo il programma delle manifestazioni per la riapertura della Metropolitana nel periodo dalla Santa Pasqua fino alla cerimonia solenne.

Ricordiamo che nel periodo marzo - prima metà di aprile, si sono succedute, ad iniziativa dell'Arcidiocesi, alcune significative iniziative, fra le quali ci piace ricordare gli incontri con il Direttore dell'Ufficio Informazione dell'Opus Giuseppe Corigliano e mons. Angelo Comastri, Arcivescovo di Loreto, presidente della Conferenza Episcopale Marchigiana.

Mercoledì 30 aprile

ore 17,30

presso l'Auditorium del Conservatorio "Pergolesi" in collaborazione con la Fondazione Cassa di Risparmio di Fermo

PRESENTAZIONE DELLA RISTAMPA DEL LIBRO

di F. Trebbi e G. Filoni

Erezione della Chiesa Cattedrale di Fermo

a Metropolitana (Fermo, 1890)

Al termine nella Chiesa della Madonna del Carmine

INAUGURAZIONE DELLA MOSTRA

La Cattedrale attraverso i secoli

Sabato 3 maggio

ore 18

INCONTRO DEL CARD. GIOVANNI BATTISTA RE

Prefetto della Congregazione dei Vescovi

con gli alunni e gli educatori del Seminario

ore 21

CONCERTO D'ORGANO

del M° Roberto Marini

in occasione del restauro dell'organo V. Mascioni op. 323

musiche di Bach, Dubois, Reger, Celsi

Al termine

INNEGGIAMO AL RISORTO

Spettacolo pirotecnico a cura di Franco Catini

su musiche di Mascagni ed Haendel e canti gregoriani

Domenica 4 maggio

ore 10

Palazzo dei Priori

INCONTRO DEI SINDACI E DELLE AUTORITÀ

con il Card. Giovanni Battista Re

accolto dal Sindaco di Fermo

ore 11

RIAPERTURA UFFICIALE

DELLA CATTEDRALE RESTAURATA

SOLENNI CELEBRAZIONE EUCARISTICA

presieduta dal Card. Giovanni Battista Re

Il Diadema

Il Diadema

LABORATORIO OROFIO - GIOIELLERIA

• Laboratorio orafa • Gioielleria

• Orologeria • Argenteria • Articolata Regalo

Gioielleria

GIORGIO VISCONTI

Zuccheri

Yukiko

MASCIA'

Argenteria

OCIO

MAGRINI

Orologeria

roberto cavalli

D&G

TIMEX

M&M PRIMO EMPORO 21-48

HAMILTON

SECTOR

Gioielli acciaio e oro/argento

NG

ZOFFENIN

IMORELLATO

Piane di Montegiorgio - Via Faleriense Est, 1
Tel. 0734.967038

Associazioni/ Dalla parte dei cittadini

Il Tribunale del Malato

Il ruolo del tribunale per i diritti del malato sta diventando sempre più propositivo e interlocutorio nei confronti di una corretta gestione della sanità.

Nato per tutelare i diritti dei degenti nelle varie strutture ospedaliere del territorio di fatto non ha mai cessato di schierarsi dalla parte di chi, malato, spesso risulta essere schiacciato dalla elefantica burocrazia sanitaria, quando non dalla "malasanità". Ma i tempi si evolvono, i problemi cambiano e con la temuta riforma sanitaria in atto nelle Marche il tribunale del malato ha assunto un ruolo forte in merito alle decisioni che verranno prese.

È della scorsa primavera il documento presentato dal tribunale del malato di Fermo all'assessore alla sanità regionale Augusto Melappioni in cui a fronte di una indagine approfondita sulla materia veniva suggerita la maniera di risparmiare ben 340 miliardi di vecchie lire nel bilancio sanitario regionale.

Come ci ha spiegato Ubaldo Renzi, uno dei fondatori del tribunale del malato del fermano, il punto dolente del deficit è da ricercare nell'eccesso e nell'errato impiego del personale amministrativo.

Basti pensare che da questa indagine, risulterebbe nella sola ASL fermana una eccedenza di 40 unità. In proporzione è facile immaginare la situazione a livello regionale.

In sostanza i suggerimenti del tribunale del malato di Fermo sono i seguenti: gestire in modo più oculato il settore amministrativo; razionalizzare le cosiddette strutture sanitarie periferiche; e se proprio il numero delle ASL deve essere ridotto, che sia ridotto almeno a sette, accorpando la ASL fermana con quella di Civitanova e non accentrando tutto ad Ascoli.



Gli Amici del Cuore

Sono *Gli Amici del Cuore*, una giovane associazione che già si è fatta notare per intraprendenza e qualità di iniziative. Si occupa di tutte le problematiche relative alle malattie cardiovascolari con particolare accento alla prevenzione delle stesse.

Convegni internazionali con la presenza di luminari del settore, dibattiti, campagne di informazione e supporto alle persone che vivono questa particolare condizione: questo è il ruolo che si è assunta l'associazione, come ci ha spiegato il presidente Pietro Diletti.

Ma *Gli Amici del Cuore* sono anche attenti al corretto funzionamento dell'intera struttura sanitaria regionale, nei confronti della quale nutrono più di un timore.

Infatti, sono autori di una eclatante iniziativa: una proposta di legge regionale a iniziativa popolare.

Innanzitutto, nel testo della proposta è espresso un deciso diniego nei confronti di un'unica ASL regionale, che nei fatti equivarrebbe ad un enorme accentramento di potere economico e politico: basti pensare che oltre l'80% del

bilancio regionale è assorbito proprio dalla Sanità.

La proposta di legge si articola in 14 punti e ha come obiettivo il contenimento della spesa sanitaria e un corretto servizio sanitario in ogni parte del territorio.

Per quanto concerne i tagli da effettuare, *Gli Amici del Cuore* puntano il dito sull'Agenzia Regionale per il Controllo Sanitario, istituita nel '96: non solo non ha dato buona prova di sé, ma costituisce una grossa emorragia a livello economico.

Potrebbe essere chiusa e le sue funzioni delegate all'assessorato competente.

Altro punto trattato, la distribuzione dei posti letto: dovrebbero essere assegnati non al singolo ospedale, ma direttamente alle ASL che provvederebbero a gestirli secondo le esigenze delle varie strutture di loro competenza.

Per quanto riguarda gli ambiti sanitari territoriali gli Amici del Cuore ne identificano 5: quelli corrispondenti alle 4 province in essere più quello che grossomodo insiste sul territorio del Fermano e della sua ipotetica provincia.

ASL 11/Dati statistici

Tasso ospedalizzazione (casi per mille).

Standard nazionali ritenuti ideali = 165 per mille

Anno 2001 ASL 11 = 217 per mille (n. 33.981).

Anno 2002 ASL 11 = 210 per mille (n. 32.473).

Differenza 2002 su 2001 = -7 per mille (- n. 1508)

Mobilità passiva

(pazienti residenti nell'ASL11

che si ricoverano presso altre aziende)

Anno 2001 = n. casi 13.141

Anno 2002 = n. casi 12.266

Differenza 2002 su 2001 = - 6,6% (- n. 875)

Ricoveri nell'ASL 11 2002 = n. 20.207

(n.b. compresa Villa Verde)

Ricoveri nell'ASL 11 2001 = n. 20.840

Differenza = -3% (- n. 633)

Valore ricoveri 2002 = 52.234.829 Lire

Valore ricoveri 2001 = 52.189.703 Lire

Differenza = +0,1%

Peso medio DRG (complessità dei casi) 2002 = 1,052.

Peso medio DRG (complessità dei casi) 2001 = 1,016.

Differenza = +3,5%

Presenza media 2002 = 368,4 pazienti il giorno

Presenza media 2001 = 382,6 pazienti il giorno

Differenza = - 3,7%

Appropriatezza (ricoverare un paziente quando ne esiste effettivamente la necessità)

L'ASL 11, per quanto riguarda la percentuale di ricoveri (Drg) a rischio di inappropriatazza (LEA) è passata dalla percentuale del 12,9 del 2001 al 12,1 nel 2002, attestandosi tra i primi migliori sei presidi ospedalieri marchigiani per il livello di appropriatezza.

Commento

Il tasso d'ospedalizzazione ridotto ed il livello di appropriatezza migliorato conferma

nella ASL 11 vengono ricoverati sempre

più solo i pazienti che ne hanno effettivamente

bisogno. Importante per l'ospedale,

l'aumento del peso medio DRG che conferma

come si siano trattati nel 2002 casi più complessi

rispetto al passato, con un riconoscimento

delle competenze tecniche dei sanitari del nosocomio.

Importante, grazie alla collaborazione

convinta dei medici di famiglia, la riduzione

dei casi di pazienti residenti nell'ASL11

che si ricoveravano in ospedali di altre ASL;

tale fenomeno ha comportato un danno economico

nel 2001, pari a circa 45 milioni di euro, soldi che

ce di andare a potenziare le nostre strutture

sono andati ad altre aziende per pagare i ricoveri.





PRODUZIONE
ARTICOLI DA REGALO
BOMBONIERE
ARGENTERIA - OGGETTISTICA







PRODUZIONE:
FERMO • VIA PUMPIANA, 386
TEL. 0734/228215

WWW.ARTICOLI.DAREGALO.IT
E-MAIL: REMAF@ARTICOLI.DAREGALO.IT

PUNTO VENDITA:
FERMO • VIALE TRIESTE, 43
TEL. 0734/229393

**ARREDAMENTI
ETE**



PREZZI DI FABBRICA

FERMO (AP) - Contrada Noce, 3/A
Telefono 0734.223768 - 338.9236917

IL CUOCO del BORGHO

di Paolo Stortoni
SPECIALITÀ PESCE
CHIUSO IL LUNEDÌ

CIVITANOVA MARCHE
Via Carducci, 33
Tel. 0733.774493 - 338.2586927
www.ilcuocodelborgo.com

balloon express shop

...di tutto per fare festa!!!

Porto San Giorgio - Lungomare Gramsci, 221
Tel. e Fax 0734.671828

Riorganizzare, non tagliare

Il Commissario della ASL 11 di Fermo indica le strategie future. Aspettando la riforma regionale: se e quando verrà...

di Giovanni Martinelli

Parlare male delle Asl? come sparare sulla Croce Rossa. Di solito è un bene quando di un problema si parla, male se ne parlano tutti.

Sanità allo sfascio, mala sanità, no ai tagli: sono titoli di scatola ormai da anni. E sulla sanità regionale è in atto uno scontro di posizione fra il disegno dell'assessore Melappioni di arrivare ad una Asl regionale, e chi, invece, vorrebbe potenziare le Asl locali a maggior presidio del territorio.

In questo contesto Fermo e il suo territorio sono l'area più a rischio. Comunque vada, passi cioè la soluzione della Asl unica o quella delle Asl provinciali, nel suo futuro c'è la perdita di autonomia.

Serve, per questo, un confronto intelligente sul riordino della sanità sul territorio. Un servizio funzionale all'utenza e non ai campanili. Parlare, magari, meno di ospedali e più di organizzazione. Perché mentre abbiamo perso anni a farci la guerra delle pulci fra ospedali, gli altri ci hanno tagliato il futuro sulla nostra testa.

Senza pretese se non quella di dare un contributo al dibattito e all'informazione, Corriere News apre una finestra sulla sanità locale, sentendo i protagonisti di prima linea.

Lo sforzo maggiore? Potenziare i servizi sul territorio. Ne è convinto Maurizio Sebastiani, da quasi un anno ed ancora per pochi mesi Commissario straordinario della Asl 11 di Fermo.

Le idee le ha chiare. *Bisogna incidere con decisione sulla prevenzione, sui servizi di riabilitazione, sul trattamento delle patologie croniche. Per questo serve una programmazione sul territorio, con una forte progettualità.*

Anconetano ma con forti radici da noi (*qui mio padre, che veniva da Foligno per studiare al "Montani"; vide per la prima volta il mare*), specializzazione in Igiene e Medicina preventiva, corso di perfezionamento in Diritto sanitario, due anni alla direzione sanitaria dell'Istituto nazionale tumori di Napoli ed ancora due anni alla direzione sanitaria del "Niguarda" a Milano, Sebastiani va oltre il problema e parla di riorganizzazione globale dei servizi.

Dinanzi a costi sempre maggiori e, di contro, alla necessità di realizzare forti economie, quale potrebbe essere il futuro?

Sicuramente potenziare i servizi in ambito familiare ed in strutture semiresidenziali. Non si deve sottovalutare l'importanza della cultura sanitaria, vista come prevenzione e come assistenza locale prima che esigenza finale: ricovero o degenza.

Ma questo progetto ha avuto delle tappe?

Abbiamo aperto l'Rsa e, l'8 marzo, il centro benessere donna per la prevenzione delle patologie femminili. Allo studio il progetto per un centro diurno di assistenza ai malati di Alzheimer da attivare, si spera prima dell'estate, a Montegranaro, con 20 posti. Insieme alle Asl di San Benedetto ed Ascoli stiamo riorganizzando la gestione del servizio 118, nel cui contesto saremo fortemente presenti ed attivi.

C'è sempre il problema degli ospedali. Ogni località vorrebbe mantenere il suo...

Su questo delicato aspetto è tempo di fare chiarezza verso l'utente. Un servizio di qualità non si può garantire frammentandolo sul territorio. Dobbiamo garantire un servizio sanitario efficiente, qualificato, immediato? Allora va fatto in una struttura adeguata, con risorse adeguate. Come è pensabile avere in cinque località diverse i servizi sanitari, il personale

medico e paramedico, le strutture, con i mezzi e le risorse a disposizione?

E le strutture che fine dovrebbero fare?

I quattro poli ospedalieri esistenti non vanno sicuramente annullati, ma valorizzati specializzandoli nel trattamento di patologie croniche o nelle lungodegenze. Siamo carenti nei servizi agli anziani, ad esempio, pur esistendo ben 9 case di riposo, 2 pubbliche e 7 private. L'assistenza agli anziani, nella consapevolezza di un ulteriore invecchiamento della popolazione, è un problema da affrontare proprio in quest'ottica.

Occorre condivisione degli obiettivi a largo raggio...

Da questo punto di vista ho ricevuto molte soddisfazioni. Ho cercato di motivare i collaboratori ed ho ottenuto risposte ottime in termini di disponibilità e di risultati.

L'accordo con i medici di base, categoria che ho trovato disponibile al confronto ed alla collaborazione, sta già dando risultati.

Un quadro sin troppo confortante...

Beh, una cosa la debbo dire: esistono purtroppo persone che remano contro senza rendersi conto di creare danno alla Asl. Sono sicuramente poche, ma il ricorso alla delazione, alle lettere anonime, allo sparare senza senso non contribuisce certo a creare un clima disteso e costruttivo.

Torniamo alla sanità. Ma si farà questa Asl unica?

È un problema squisitamente politico che passa sopra alle nostre teste. Sono anche io in attesa di



Maurizio Sebastiani, Commissario straordinario della Asl 11 di Fermo (Foto Zeppilli)

sapere come andrà a finire. Una cosa è certa: anche per la sanità si va verso la gestione delle vaste aree. L'importante è far sentire il proprio peso all'interno di ogni sistema. Per farlo bisogna essere organizzati ed aver percepito la necessità di razionalizzare.

E badate: razionalizzare non significa diminuire i servizi, o peggio, farli scadere.

Il Fermano è un territorio che presenta tutte le necessità e le urgenze di una vasta area. Bisogna stare attenti a non sprecare le risorse, lavorando per obiettivi e non per salvaguardare gli interessi di nicchia.

Con i Sindaci, in particolare con quello di Fermo, con i quali ho da sempre ottimi rapporti, sono stato chiaro e ho chiesto di condividere la necessità di un riordino globale, avendo il coraggio di pensare oltre, verso gli anni a venire, non solo gestendo il presente.



▲ Politiche sociali

Ambiti: una nuova realtà del territorio

Finora le cosiddette "politiche sociali" hanno recitato un po' il ruolo della cenerentola rispetto a quelle, forse più considerate nell'attenzione di amministratori e bilanci, relative alla sanità, alla scuola, al lavoro, all'ambiente e così via. Finalmente, dopo 110 anni di attesa, anche in Italia è stata varata la nuova legge quadro che sancisce la riforma dei servizi sociali.

E le ripercussioni di questa legge, la 328 del 2000, si sono fatte sentire e ancor più si sentiranno anche nel nostro territorio: perché nel Fermo-Civitanovese sono nati gli Ambiti Sociali Territoriali. Cosa sono? Sono delle associazioni di Comuni insistenti su un dato territorio che collaborano al Piano sociale di zona, ovvero ad assicurare alle persone e alle famiglie un sacco di diritti finora un po' sotto-

valutati: qualità della vita, pari opportunità, non discriminazione e diritti di cittadinanza.

Inoltre, spetta agli Ambiti Territoriali Sociali prevenire, eliminare e ridurre tutto ciò che rende difficile la vita a tanta gente: condizioni di disabilità, di bisogno e disagio individuale e familiare, spesso derivanti o aggravate da un reddito inadeguato. Insomma, si dirà che sono tutti compiti di cui ogni assessorato ai Servizi Sociali di ciascun Comune già si occupava: solo che adesso tutto è stato per così dire "centralizzato", accorpato, messo in comune, e a tutto si darà mano assieme, all'insegna di una vera solidarietà sociale allargata.

E' ovvio che le difficoltà non mancano, ma con l'andar del tempo tutto dovrebbe diventare scorrevole.

L'ostacolo più grosso? Forse quello di imparare a gestire assieme i problemi in chiave di territorio e non più di singolo Comune.

Superare i campanilismi, dunque.

Per quanto riguarda il nostro territorio, tre sono i neonati Ambiti Sociali: il XIX, che vede Fermo capofila di 29 Comuni; il XX, che comprende tre Comuni facenti capo a Porto S. Elpidio; e il XIV, in cui Civitanova Marche fa da capofila a nove Comuni.

Tutti quanti hanno raccolto la sfida, attraverso una consultazione allargata e costante, di realizzare una reale svolta "procedurale" ma, soprattutto, qualitativa rispetto alle risposte che la popolazione di ciascun ambito si aspetta in materia di servizi sociali e socio-sanitari.

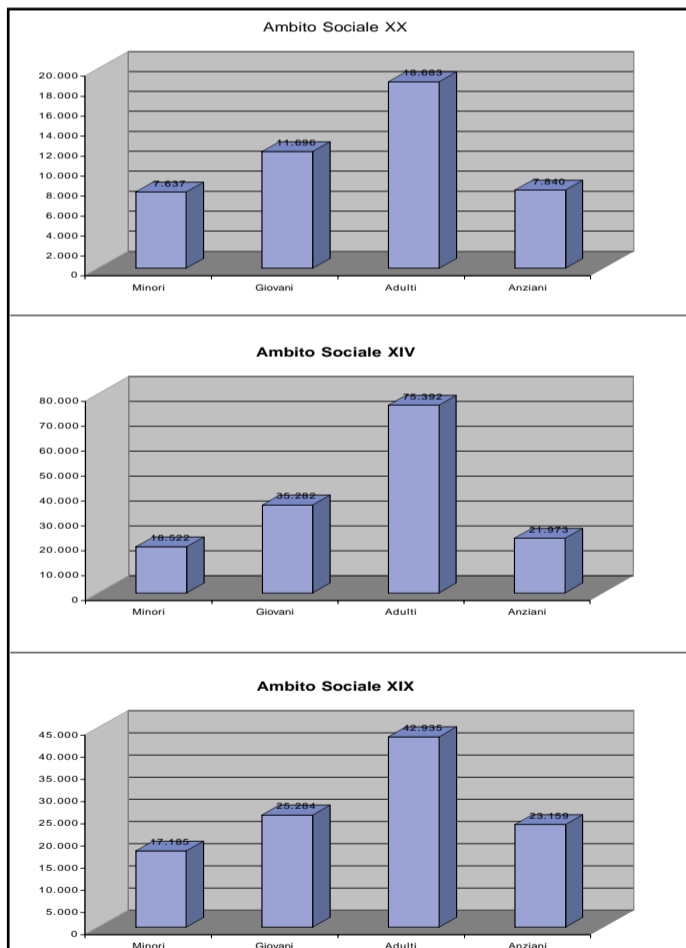

Ambito Sociale XX

Popolazione per fasce d'età
 Minori 7.637
 Giovani 11.696
 Adulti 18.683
 Anziani 7.840

Ambito Sociale XIV

Popolazione per fasce d'età
 Minori 18.522
 Giovani 35.282
 Adulti 75.392
 Anziani 21.973

Ambito Sociale XIX

Popolazione per fasce d'età
 Minori 17.185
 Giovani 25.284
 Adulti 42.935
 Anziani 23.159

La struttura territoriale

Ambito Sociale XIX



Dati Demografici

Popolazione Totale: 108.563
 Densità Demografica:
 202,40 ab/km2
 Immigrati: 3.083
 Maschi: 52.887 (48,72%)
 Femmine: 55.676 (51,28%)

29 Comuni

Fermo (Comune Capofila)
 Altidona
 Belmonte Piceno
 Falerone
 Francavilla d'Ete
 Grottazzolina
 Lapedona
 Magliano di Tenna
 Massa Fermata
 Monsampietro Morico
 Montappone
 Monte Giberto
 Montegiorgio
 Montegranaro
 Monteleone di Fermo
 Monte Rinaldo
 Monterubbiano
 Monte San Pietrangeli
 Monte Vidon Combatte
 Monte Vidon Corrado
 Montottone
 Moresco
 Ortezzano
 Petritoli
 Ponzano di Fermo
 Porto San Giorgio
 Rapagnano
 Servigliano
 Torre San Patrizio

Ambito Sociale XX



3 comuni

Porto S. Elpidio
 (Comune Capofila)
 Monte Urano
 S. Elpidio a Mare

Dati Demografici

Popolazione Totale: 45.856
 Densità Demografica:
 536,20 ab/km2
 Immigrati: 1.193

Ambito Sociale XIV



9 Comuni

Civitanova M.
 (Comune Capofila)
 Montecosaro
 Montefano
 Montelupone
 Monte San Giusto
 Morrovalle
 Potenza Picena
 Porto Recanati
 Recanati

Dati Demografici

Popolazione Totale: 111.447
 Densità Demografica: 297,90
 ab/km2

Immigrati: 5.016
 (di cui 1.210 minorenni)

Studio A

FABBRICA SALOTTI



CIVITANOVA MARCHE

Via Maritimi di Belfiore, 120/A - Tel. 0733.770169

TAPPEZZERIA
TENDAGGI

Lavorazione
su Misura

Dove comincia la riforma

di Fabrizio Fabi

Dal 22 marzo 2003 c'è una legge che riforma il sistema scolastico italiano mettendo mano, in qualche modo, su tutti gli ordini di scuola e che dunque comincia con quello che è stato, a lungo, l'asilo, poi il giardino d'infanzia ed infine la scuola materna.

Adesso la legge parla chiaramente di scuola dell'infanzia, dicendo che è di durata triennale e che concorre all'educazione e allo sviluppo affettivo, psicomotorio, cognitivo, morale, religioso e sociale delle bambine e dei bambini promuovendone le potenzialità di relazione, autonomia, creatività, apprendimento, e ad assicurare un'effettiva eguaglianza delle opportunità educative.

Nel rispetto della primaria responsabilità educativa dei genitori, essa contribuisce alla formazione integrale delle bambine e dei bambini e, nella sua autonomia e unitarietà didattica e pedagogica, realizza la continuità con il complesso dei servizi all'infanzia e con la scuola primaria.

E' assicurata la generalizzazione dell'offerta formativa e la possibilità di frequenza della scuola dell'infanzia: alla scuola dell'infanzia possono essere iscritti, secondo criteri di gradualità ed in forma di sperimentazione, le bambine ed i bambini che compiono i tre anni di età entro il 30 aprile dell'anno scolastico di riferimento, anche in rapporto all'introduzione di nuove professionalità e modalità organizzative.

Fin qui la legge che - va detto - è una legge delega nel senso che il Parlamento, con essa, ha approvato i principi ed i criteri della riforma delegando il Governo ed il Ministro ad emanare decreti attuativi, regolamenti e norme di funzionamento ispirati alla legge di approvazione generale, provvedimenti che ancora sono di là da venire.

Le famiglie intanto vogliono sapere se già da quest'anno possono iscrivere i propri figli alla scuola dell'infanzia una volta che siano nati entro il 28 febbraio 2000, norma transitoria rispetto al 30 aprile fissato dalla legge per tutti gli anni futuri.

Si parla infatti nella legge di gradualità (un po' alla volta) e di forma sperimentale (cioè non ordinaria, non dappertutto, non comunque) della nuova scuola dell'infanzia, cosa che rende problematica l'estensione della riforma - e dell'anticipo della frequenza - in tutte le scuole della Repubblica.

A che sarebbero legate queste precauzioni, quando non si voglia parlar proprio di riserve, mentre la riforma pensa alla generalizzazione dell'offerta formativa ed alla possibilità di frequenza per tutti della scuola dell'infanzia?

La legge spiega che sarebbero legate all'introduzione di nuove professionalità e di diverse modalità organizzative.

E quali sono le nuove professionalità che consentirebbero l'avvio delle iscrizioni anticipate? Il pensiero corre subito a puericultrici o ad assistenti in grado di assicurare l'igiene, i pasti, la convivenza di bambini di due anni e mezzo con bambini di cinque anni e mezzo.

E che dire delle modalità organizzative? Abbiamo via via riutilizzato i locali oscurabili, per il riposo dei più piccoli, man mano che la legislazione e la moderna pedagogia venivano trasformando la scuola materna in una scuola vera e propria, con orari più strettamente determinati e con procedure didattiche via via più collaudate e verificabili: adesso dovremmo tornare al riposino pomeridiano ed a ritmi più personalizzati, declinati al minimo dei poteri infantili, con la destinazione di spazi ed attrezzature adeguate ai minori che vengono affidati alla scuola.

Chi deve provvedere all'introduzione di nuove professionalità ed alla ristrutturazione di modalità logistiche, idonee alla nuova funzione educativa della scuola dell'infanzia?

La legge dello Stato risponde: ci pensino i Comuni...

L'intesa preventiva con le Amministrazioni locali diventa dunque la condizione essenziale perché la riforma possa partire.

Nel frattempo, verranno riaperte le iscrizioni, già chiuse in gennaio. Siccome i soldi che la legge promette (e ancora deve dire quanti) non saranno sufficienti per tutti, avremo qua e là situazioni discrezionali con genitori che - una volta uscita la legge - vorranno affermare la loro facoltà (non l'obbligo) di iscrivere i figli; con dirigenti che non sanno quel che possono fare; con insegnanti che, abituati a fare scuola, difficilmente accetteranno di ridurre la dimensione pedagogica del loro lavoro a funzioni di assistenza e di custodia delle bambine e dei bambini cui il Governo ha consentito di iscriversi a due anni e mezzo.



Il parere degli insegnanti

Apriamo un forum sul tema della riforma scolastica con alcune riflessioni di insegnanti del territorio. Naturalmente ritorneremo prossimamente sull'argomento, cercando di coinvolgere anche genitori e amministrazioni.

Riportiamo di seguito alcuni pareri raccolti.

"La riforma ci sfiora perché non è possibile applicarla. I problemi sono numerosi, primo fra tutti quello riguardante i numeri: qui abbiamo una sezione di 25-26 bambini, quando ti trovi sola (e lo sei ogni giorno dalle 8 alle 11, fino all'arrivo della collega) come fare per gestire 26 bambini dai due anni e mezzo ai cinque e mezzo? Chi mi aiuta? Ci saranno le nuove figure previste? I bisogni sono diversi, già adesso a volte sono in difficoltà."

"Un aspetto preoccupante riguarda gli spazi. Qui noi non abbiamo che lo stretto necessario, neanche uno sgabuzzino in più. Come facciamo a ospitare bambini così piccoli con bisogni così particolari?"

"I piccoli già adesso arrivano a volte con il pannolone e il biberon, i nuovi alunni di due anni e mezzo hanno bisogno di dormire dopo pranzo, di essere cambiati, accuditi in modo un po' diverso. Sono realtà completamente nuove e complesse che suscitano un po' di timore, il timore di non saperle gestire."

"Anche le competenze un po' cambiano: un conto è avere alunni dai tre ai sei anni e un conto è avere alunni dai due anni e mezzo a cinque anni e mezzo!"

"Quali sono le mie perplessità? Il bisogno di strutture adeguate e di nuove figure professionali che dovrebbero aiutarci a gestire questa innovazione."





FERMO
 VIA ZEPELLI, 13
 TEL. 0734/225240
 TEL. 0734/229178
 FAX 0734/216408
 E-MAIL: FERMO@CTS.IT

APERTO TUTTI I GIORNI DAL LUNEDÌ AL SABATO POMERIGGIO
 ORARIO 9,30 - 12,30 • 16,00 - 19,30

IL SOLE DI MALTA
 DALL'11 AL 17 AGOSTO 2003
 VIAGGIO A/R DA ROMA € 650,00

**SETTIMANE AZZURRE
 A HVAR - CROAZIA**
 TUTTE LE DOMENICHE
 DAL 27 LUGLIO AL 30 AGOSTO 2003
 CATAMARANO DA ANCONA
 MEZZA PENSIONE € 420,00

▲Calzatura/Dopo il Micam, positivo il Mosshoes di Mosca

Il futuro è in una nuova strategia

di Diana Marilungo

La crisi serpeggia nel settore della calzatura. I fattori che stanno decretando la paralisi di diverse imprese e probabilmente la chiusura di qualche fabbrica entro il 2003, sono molti.

Tra questi: la guerra in Medio Oriente, la concorrenza sul mercato globale dei Paesi in via di sviluppo o di nazioni quali la Spagna ed il Portogallo, le mancate commesse provenienti dai tradizionali compratori del prodotto italiano come gli americani, i tedeschi ed i francesi e la rottura della cosiddetta "filiera" che contraddistingue da sempre il sistema produttivo locale. Ad ingigantire la "frittata" del modello marchigiano di sviluppo ci si è messa anche la polmonite atipica. L'organizzazione dell'Asia Pacific Leather Fair che si doveva tenere ad Hong Kong, al Convention e Exhibition Centre dal 7 al 10 aprile per "materie Prime e Accessori" e dal 7 al 9 dello stesso mese per "Moda e Prodotti Finiti" ha annunciato che la Fiera è stata posticipata a giugno dal 26 al 28.

Ciò è recentemente avvenuto anche per altri eventi in calendario ad Hong Kong ed in diversi Paesi asiatici, a causa della Sindrome Severa Acuta Respiratoria (Sars). Un laconico comunicato ha avvertito gli imprenditori del Fermano che la Fiera, uno delle più importanti del sud est asiatico, era stata, per il momento, cancellata e programmata in altra data. Insieme ad essa, altri appuntamenti, che si dovevano tenere nelle stesse Regioni, hanno subito la medesima sorte.

Perciò dopo un deludente "Gds" di Dusseldorf, un tiepido "Micam" milanese, un quasi inesistente "Madrid", agli operatori del comparto operanti nel Fermano, era rimasta la partecipazione al "Mosshoes" ed all'Obuv di Mosca insieme alle Fiere del Sud Est Asiatico, per riempire di commesse il proprio carniere.

Dal Micam sono giunti segnali positivi per l'intero settore. La manifestazione ha chiuso con un incremento dell'1,7% sul totale dei visitatori che hanno raggiunto quota 31.523. I visitatori stranieri sono stati 12.030. Il loro numero è aumentato del 5,8% rispetto al marzo dello scorso anno. In particolare hanno fatto registrare il maggior incremento di presenze, rispettivamente Francia, Germania, Svizzera, Regno Unito, Spagna, Belgio ed Olanda.

Il dato che ha rassicurato maggiormente gli addetti del comparto è stato quello riferito al mercato tedesco da cui si attendono i primi segnali di risveglio dopo due anni di congiuntura fortemente negativa. Hanno mantenuto, invece, le posizioni soprattutto i Paesi dell'Europa Orientale. In netta flessione, per via della guerra in Iraq, le presenze dei Paesi del Medio Oriente.

Il "Mosshoes", fortunatamente, ha ristorato gran parte delle aziende che vi hanno partecipato. La loro presenza è stata finanziata dalla Camera di Commercio di Ascoli Piceno e circa 30 imprese presenti al Mosshoes sono associate all'Unione Industriali del Fermano.

"L'affluenza dei visitatori alla mostra - ha affermato Pierpaolo Antinori che ha seguito l'even-

to proprio per la Uif - è stata discreta e gli affari conclusi sono stati numerosi anche se poco consistenti". La Fiera moscovita ha confermato l'interesse del mercato russo per i prodotti delle aziende del Fermano. Già al Micam c'erano stati 1.500 compratori di quel Paese e ciò aveva fatto ben sperare i tecnici del settore. I clienti del momento fieristico moscovita sono stati medio-piccoli ed i Russi hanno, poi, confermato gli ordini solo al 30%. La produzione mostrata a Mosca è stata in parte estiva (40%) ed una prima anticipazione invernale (scarpa -tronchetto e stivale).

Il vero e proprio prodotto invernale verrà portato all'Obuv, la mostra di fine maggio che si terrà sempre a Mosca. Alla Mosshoes erano presenti ben 37 aziende della provincia.

La fascia di prodotto rappresentata è stata quella medio alta e alta che è solitamente apprezzata sul mercato russo. Alla Obuv, invece, esporranno 300 aziende italiane, 200 provenienti dalle Marche, di cui 170 dalla Provincia di Ascoli Piceno.

"Il problema non è solo congiunturale ma strutturale - ha affermato il presidente dell'Unione Industriali del Fermano, Roberto Vallasciani - Per cui il settore calzaturiero e più in generale il settore moda ha iniziato ad avvertire difficoltà già nel 2001, al di là dell'episodio delle due Torri che ha contribuito ad aggravare la situazione. Tutto il 2002 ha visto concretizzarsi in negativo molte questioni. Se ad una situazione già difficile, aggiungiamo altri fatti accaduti nel frattempo, siamo ai limiti di guardia." Secondo il presidente degli imprenditori della Uif la globalizzazione dei mercati, il fatto che le aziende abbiano sentito la necessità di ristrutturarsi, di crescere, di riadeguarsi a delle realtà di mercato che sono diverse rispetto a quelle di qualche anno fa, è qualcosa che esiste autonomamente rispetto a quello che sta avvenendo ora. "Piccolo e bello" valeva tanti anni fa, oggi non ha più senso.

Un'azienda che attualmente vuole essere presente sul mercato, internazionalizzarsi ed essere competitiva, si deve porre problemi legati a strategie, a competitori di grandissima dimensione, elementi che in passato preoccupavano relativamente.

Oggi ci sono realtà produttive di media e piccola dimensione che hanno difficoltà a proporsi sul mercato. I dati in nostro possesso dicono che ci sono aziende che hanno delle cadute clamorose ed altre che sono in controtendenza, non perdono clienti ed addirittura crescono.

Ciò a dimostrazione che vi è chi riesce a strutturarsi ed a far fronte ai problemi del momento. D'altro canto c'è chi non vi è riuscito ed accusa un crollo di circa il 30%, che pregiudica anche la sopravvivenza della sua impresa. Perciò la valutazione delle cause della crisi deve essere globale. Non bisogna fermarsi al solo esame di questo momento storico. La salvezza è rimettersi in discussione e cominciare ad avere idee chiare sulle strategie da seguire".



Roberto Vallasciani
Presidente dell'Unione Industriali del Fermano

Premiazioni

PREMI A DUE TESI
DI LAUREA
SULLA CALZATURA

In occasione del recente Micam, l'Assocalzaturieri italiana ha consegnato i premi per tesi di laurea "Fondazione Cassa di Risparmio di Fermo".

La cerimonia è avvenuta nel corso del convegno sul tema "Calzatura: le professioni di domani", alla quale hanno partecipato come relatori Nadio Delai (direttore generale di Ermeneia), Antonio Brotini (presidente nazionale ANCI), on. Valentina Aprea (sottosegretario al Ministero dell'Istruzione), Enzo Rullani (Università Ca' Foscari di Venezia), Giovan-

ni Guerisoli (vicepresidente Fondo Impresa), Amedeo Grilli (Presidente Fondazione Cassa di Risparmio di Fermo).

Hanno ricevuto il premio due giovani neo laureati: Giorgio Fiacconi, laureato in ingegneria meccanica con la tesi su "Aspetti rilevanti del supply chain. Chain management nel settore calzaturiero", e Chiara Vagnoni, laureata in economia aziendale con la tesi "Fra il borgo e il mondo".

L'internazionalizzazione del calzaturiero fermano-maceratese negli ultimi trentanni".

Cose di casa

LOCAZIONI E AGEVOLAZIONI:
LE MAGGIORI NOVITÀ

Le locazioni regolamentate, definite tali in quanto regolate, oltre che dalla legge, dall'apposita normativa ministeriale e dagli accordi territoriali tra le parti sociali, godono di agevolazioni fiscali erariali e locali (ICI).

L'agevolazione si concretizza, per i contratti agevolati e per quelli per studenti universitari stipulati nei comuni cosiddetti "ad alta tensione abitativa", nell'imposizione Irpef-Irpeg limitata al 5,5% del canone e dell'imposta di registro limitata al 70% del canone, oltre che all'eventuale aliquota ridotta ICI.

L'aliquota ridotta ICI può essere prevista dai comuni anche per le locazioni universitarie che non godono, invece, delle agevolazioni erariali statali. Chiarimenti sono giunti dal decreto ministeriale 20.12.02 che apporta modifiche all'elenco dei comuni ove applicabili tali agevolazioni.

Importante, pure, la conferma in tema di imposta sui redditi: la riduzione del 30% dell'imponibile Irpef ed Irpeg, sia per i contratti agevolati sia per quelli universitari, si applica non all'intero reddito da locazione bensì a quello come determinato ai fini fiscali.

AGEVOLAZIONI PER I CANONI
DEI LAVORATORI TRASFERITI

Le imprese con necessità di concedere immobili in uso a propri dipendenti, possono integralmente dedurre i canoni di locazione anche finanziaria e le spese di manutenzione dei fabbricati. Devono essere "dipendenti che abbiano trasferito la loro residenza anagrafica per esigenze di lavoro nel comune in cui prestano l'attività, per il periodo d'imposta in cui si verifica il trasferimento e nei due periodi successivi".

La norma di riferimento, relativa al T.U. delle imposte sui redditi, si rivolge a soggetti neoassunti e a coloro che, successivamente all'instaurazione del rapporto di lavoro, debbano trasferirsi in altra sede situata in comune diverso.

La legge non prevede un periodo minimo di permanenza: pertanto, qualora entro lo scadere del triennio previsto, il dipendente lasci l'immobile che gli è stato concesso in locazione, da quel momento i canoni e le spese di manutenzione non potranno più essere integralmente dedotti.

a cura della Confedilizia:
Delegazione Civitanova Nord
Via Einaudi, n. 298/2 - Tel. 0733 818865



ASSOCIAZIONE DELLA PROPRIETÀ EDILIZIA
Via P. M. Ricci n. 3 - MACERATA

Il contratto interinale

La nuova frontiera del lavoro temporaneo

di Andrea Braconi

Inauguriamo questo spazio dedicato agli aspetti inerenti il mondo del lavoro con un'analisi sul contratto interinale, sull'attività delle Società di Fornitura di Lavoro Temporaneo e sul rapporto con le aziende locali. Un supporto cruciale in questa nostra ricerca è stato fornito dai direttori delle filiali Adecco Spa di Civitanova Marche e Fermo, Monica Tirelli e Mauro Traini. Il punto di partenza della discussione non poteva che essere, naturalmente, la definizione di lavoro temporaneo ed il ruolo delle agenzie.

TRAINI - Per l'articolo 1 della Legge 196/97 (normativa che ha introdotto per la prima volta in Italia questa tipologia di contratto, ndi) è il rapporto in cui un'impresa di fornitura (l'agenzia) mette a disposizione un lavoratore ad un'impresa utilizzatrice (l'azienda cliente) per esigenze di carattere temporaneo individuate dalla legge stessa. Nei compiti dell'agenzia sono quindi incluse le responsabilità burocratico-amministrative del datore di lavoro, dalla lettera di assunzione all'emissione della busta paga, ecc. In realtà il ruolo che l'agenzia finisce per ricoprire va spesso oltre quello legislativo, divenendo nei confronti dei candidati un supporto per l'orientamento e soprattutto di garanzia per un lavoro in regola e per un trattamento economico corrispondente la mansione svolta, mentre nei confronti delle aziende diviene un vero e proprio consulente nella gestione delle risorse umane.

Quali sono i vantaggi e gli svantaggi di questo strumento, sia per i lavoratori che per le aziende?

TIRELLI - Per le aziende sicuramente una buona flessibilità legata al numero delle proroghe dei contratti, all'alleggerimento della parte burocratica legata alla gestione del personale, senza considerare l'eliminazione del costo assenteismo. Ma più che su questi aspetti tecnici, che sicuramente hanno fatto e continuano a fare il successo dell'interinale, la Adecco Spa vanta anche e soprattutto un ottimo livello di selezione del personale, aspetto che per il nostro tessuto industriale costellato di medie e piccole aziende diviene elemento primario nella scelta di questo strumento. Il lavoratore ha la possibilità in questo modo di poter sfruttare e di poter provare più esperienze per poter sviluppare al meglio le proprie inclinazioni.

Quali professionalità vengono richieste con maggior frequenza nelle realtà economiche che vi vedono protagonisti?

TRAINI - Nel territorio fermano, caratterizzato da sempre dalla diffusione della micro-industria, oltre alla richiesta di molti profili specializzati nella calzatura eludiamo anche una buona domanda di profili generici come magazzinieri addetti al carico e scarico, operai su catena di montaggio ed impiegati, tutte con la comune caratteristica di essere spesso selezioni di preselezione, cioè richieste inoltrate con l'obiettivo da parte del nostro cliente di assumere il candidato dopo la missione a tempo determinato svolta con l'agenzia. Per dare qualche numero, nel corso del 2002 l'agenzia Adecco di Fermo ha provveduto all'assunzione di circa 600 figure in produzione e di 200 impiegati con una durata media di 36 giorni lavorativi di contratto e con una percentuale di assunzioni a tempo indeterminato superiore al 40%.

TIRELLI - Nel settore produzione abbiamo un alto tasso di operai gomma plastica ed operai specializzati nel settore calzaturiero. Abbiamo invece le richieste più disparate legate alle figure impiegate, in quanto i nostri clienti stanno iniziando ad apprezzare sempre più le nostre tecniche di selezione legate espressamente a profili medi e medio alti quali commerciali uso lingue o impiegati amministrativi ad ogni livello. Anche nel nostro caso più del 40% dei lavoratori interinali vengono successivamente assunti presso le nostre aziende clienti

Un'ultima riflessione sull'attività formativa delle vostre filiali.

TRAINI - Da 2 anni ormai FORMATEMP (fondo per la formazione di lavoratori temporanei) finanzia iniziative formative sia di carattere generico che specializzato. Per la prima tipologia chiamata Formazione di Base utilizziamo con successo un modulo di gruppo che oltre a confrontare i candidati direttamente sulle proprie esperienze, spesso fornisce strumenti di ricerca attiva (CV, colloquio ecc.) e di orientamento. Inoltre, collaborando con gli istituti formativi più importanti del territorio, organizziamo veri e propri corsi di Formazione Professionale mirati alle esigenze professionali delle aziende: il corso per saldatori con l'Artigianelli di Fermo, di disegnatori Cad con lo SCAM di Montegranaro, d'introduzione all'Euro per il cambio della valuta, per il censimento, ecc. **TIRELLI** - Nella zona di Civitanova Marche la nostra attività formativa è stata molto vivace in quanto siamo riusciti a realizzare tra il 2002 e l'inizio del 2003 30 corsi tra Formazione Base, Professionale e On The Job (ovvero quella legata all'affiancamento dei nostri lavoratori temporanei sul posto di lavoro attraverso tutor aziendali). Il tutto, ovviamente, è stato realizzato attraverso i fondi che siamo riusciti ad accantonare in questi anni di attività. Voglio sottolineare che le nostre formazioni sono volte all'inserimento di tutti i partecipanti presso nostre aziende clienti con contratti di assunzione. Va inoltre evidenziato che soltanto nelle due province delle Marche Sud (Ascoli Piceno e Macerata) nel 2002 il totale dei corsisti si è attestato intorno ai 561, mentre l'investimento per la realizzazione dei corsi è stato pari a Euro 191.964.



Il mestiere

Il formatore

Il radicale cambiamento della società contemporanea ha facilitato lo sviluppo di nuove e ricercate figure professionali e la trasformazione di quelle consolidate. Il non celato obiettivo di questa rubrica è di introdurre i lettori alle caratteristiche salienti delle attività lavorative segnalate numero dopo numero, senza perdere naturalmente contatto con le radici territoriali. Come primo **mestiere** abbiamo scelto quello del formatore, tracciandone un breve identikit e sottolineandone la cruciale importanza in ambito sociale.

Figura sempre più richiesta nel pubblico e nel privato (dalle aziende alle cooperative), il formatore, oltre a possedere una profonda competenza ed una elevata autonomia organizzativa, deve saper interagire con i candidati, motivarli, stimolando la creazione di un clima dinamico e collaborativo.

L'attività didattica viene strutturata in base alle specificità del corso, ma è durante il processo formativo che il suo ruolo assume quella connotazione di vero e proprio educatore, grazie soprattutto ad una efficace capacità di comunicazione. Gli argomenti trattati spaziano dall'orientamento (compilazione di un curriculum e presentazione ad un colloquio) all'utilizzo di strumenti informatici, dalla sicurezza sul luogo di lavoro alla comunicazione interpersonale. Il formatore si avvale sia di supporti cartacei che multimediali (come le slides) e gestisce

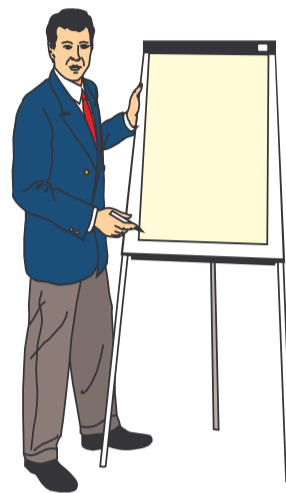

vere e proprie simulazioni in aula. L'intervento si rivela efficace se i contenuti vengono trasferiti nel quotidiano, nella vita personale e professionale dei partecipanti.

La fase finale (ma non di minore importanza) della sua attività consiste nello stilare una relazione sull'andamento del corso, evidenziando il riscontro ottenuto e gli aspetti che hanno suscitato un interesse più sostanzioso. Questa professione richiede anche abilità nella realizzazione di progetti e nel fornire consulenze sui processi formativi. Esistono corsi universitari in Scienza della Formazione e differenti tipologie di master. Contrattualmente il formatore può agire sia come libero professionista sia come dipendente dell'azienda.

www.kwlavoro.kataweb.it
www.isfol.it
www.aifonline.it

Lavoro interinale/istruzioni per l'uso

ADECCO

Viale Trento 164/166 - Fermo
Tel. 0734 217248 - fermo.trento@adecco.it

Corso Garibaldi 34 - Civitanova Marche
Tel. 0733 771665
civitanovamarche.garibaldi@adecco.it

MANPOWER

Piazzale Azzolino 9/10 - Fermo
Tel. 0734 217294 - fermo.azzolino@manpower.it

Via De Amicis 15 - Civitanova
Tel. 0733 817147 - civitanovamarche.deamicis@manpower.it

ANTEX

Via Umberto I 161 - Tel. 0734 903735
Porto Sant'Elpidio - portoelpidio@antext.it

OBIETTIVO LAVORO

Lungomare Gramsci 1 - Porto San Giorgio
Tel. 0734 671983 - portosangiorgio@obiettivolavoro.it

LAVORO PIU'

Via Mazzini, 47/A - Civitanova Marche
Tel. 0733 784341 - civitanovamarche@lavoropiui.it

ADARTE

Via Civitanova 80 - Civitanova Marche
Tel. 0733 817133 - infocivitanova@adarteonline.it

SINTERIM

Viale Vittorio Veneto 118 -- Civitanova Marche
Tel. 0733 818128 - civitanova@sinterim.it

Verso le elezioni

A maggio si vota per le amministrative a Montegiorgio, Porto Sant'Elpidio, Porto San Giorgio, Altidona. Test importante dopo le ultime consultazioni per vedere la tenuta dei due schieramenti

di Pietro Frenquellucci

Tre comuni importanti del Fermano si apprestano ad affrontare l'appuntamento elettorale per rinnovare il Consiglio comunale. A maggio si recheranno alle urne per scegliere il sindaco dei prossimi cinque anni i cittadini di **Montegiorgio, Porto Sant'Elpidio e Porto San Giorgio**, insieme a quelli di **Altidona**.

Un appuntamento significativo che servirà a leggere quali sono gli umori dei fermani dopo i sorprendenti risultati elettorali del 2001. In quella occasione alle politiche il candidato del centrosinistra alla Camera dei deputati, il sindaco uscente di Fermo Ettore Fedeli, venne sconfitto da quello della Casa delle libertà Francesco Zama; mentre alle amministrative il Comune capoluogo, Fermo appunto, venne per la prima volta conquistato da una coalizione di centrodestra guidata da Saturnino Di Ruscio.

Il test elettorale del prossimo maggio, quindi, sarà importante e per diversi motivi.

Cerchiamo di capire quali. Innanzi tutto per il rilievo che tre dei quattro comuni coinvolti hanno a livello territoriale. Dopo Fermo, Porto San Giorgio e Porto Sant'Elpidio sono i comuni più popolosi del Fermano e, quindi, il test elettorale assume un'importanza significativa.

Non solo, proprio alla luce dei risultati del 2001, sarà importante vedere quale sarà il destino delle amministrazioni di questi tre comuni. Porto Sant'Elpidio e Montegiorgio sono da anni feudi indiscussi del centrosinistra guidati come sono da due sindaci Ds, Paolo Petrini e Cataldo Sforza, mentre a Porto San Giorgio, dopo l'esperienza di centrosinistra del sindaco Antonio Rossi, alla guida della città c'è una giunta di centrodestra con a capo Francesco Amici.

Al di là delle colorazioni politiche, inoltre, è stata proprio la vita amministrativa dei tre comuni ad essere profondamente diversa. Se a Montegiorgio la giunta di Sforza ha potuto amministrare con una certa tranquillità, non altrettanto può dirsi per quelle di Porto Sant'Elpidio e Porto San Giorgio. Petrini, infatti, si è dovuto confrontare con seri problemi cittadini intorno ai quali si è sviluppato un dibattito che, a volte, ha toccato livelli estremamente duri e accesi.

Basti pensare alle polemiche sulla Fim e a quel-

le sul futuro dell'ex campo sportivo Serafini che in alcuni momenti hanno fatto temere anche per la stabilità della coalizione di governo della città. Ogni volta crisi e tensioni sono state ricomposte anche se qualche strascico lo hanno comunque lasciato. Resta poi l'incognita del ruolo di Rifondazione comunista, rimasta fuori dalla coalizione di centrosinistra, e gli effetti delle tensioni all'interno della Margherita. Anche il centrodestra, comunque, giunge all'appuntamento elettorale non senza problemi. I centristi hanno abbandonato Alleanza nazionale, che ha presentato un proprio candidato, costituendo la Terza Via.

Un'operazione non certo indolore che ha creato fibrillazioni e polemiche anche dentro Forza Italia e che potrebbe avere un effetto decisivo sul risultato elettorale. Ora bisognerà vedere cosa accadrà in sede di ballottaggio, quando il confronto politico si semplificherà e saranno solo due i candidati che si proporranno agli elettori.

A Porto San Giorgio, invece, il centrosinistra si presenta compatto e deciso a riconquistare il palazzo municipale cercando di far perno anche sull'elevata litigiosità degli avversari. Questo sarà un problema serio per chi dovrà guidare la coalizione di centrodestra che ha dimostrato grandi difficoltà anche ad individuare il nome del candidato sindaco.

E come spesso accade in situazioni di questo genere, i nodi vengono al pettine proprio nel momento in cui i protagonisti ne farebbero volentieri a meno. La domenica del voto.

Più semplice, almeno apparentemente, il lavoro del centrosinistra che si è affidato ad un uomo di consolidata esperienza amministrativa e intorno al quale spera di ricostruire l'amministrazione del Comune.

Anche all'ombra dei ramoscelli d'Ulivo, comunque, si nascondono rivalità e tensioni che potrebbero scoppiare all'improvviso una volta conquistato il palazzo.

Infine l'enigma "Provincia". I rinvii registrati finora potranno influenzare gli elettori, oppure il voto amministrativo sarà decisamente indifferente da questo problema? Una risposta oggi sarebbe davvero azzardata.

I sindaci in carica



Marco Talamonti

Sindaco di
Altidona

In carica dal
novembre 1998



Cataldo Sforza

Sindaco di
Montegiorgio

In carica dal
novembre 1994



Francesco Amici

Sindaco di
Porto San Giorgio

In carica dal
dicembre 1998



Paolo Petrini

Sindaco di
Porto Sant'Elpidio

In carica dal
dicembre 1998



**Produzione e vendita
articoli da regalo e bomboniere
in resina argentata
con applicazioni di
cristallo di Murano e murrine**



I vetri **Giovinarte** sono per sempre

Laboratorio e vendita: Marina Palmense - Via degli Orti, 18
Tel. e Fax 0734.53356 - Cell. 347.1156661
www.giovinarte.com - E-mail: info@giovinarte.com



"Osteria Il Galeone"

*Specialità
pesce e carne*



*Chiuso il Lunedì
È gradita la prenotazione*



*Terrazza
panoramica*

**TORRE DI PALME
FERMO (AP)
Via Piave, 10
Tel. 0734.53631**

▲ Inaugurazione

Lungomare sud di Porto Sant'Elpidio

La riqualificazione del tessuto urbano, che ha interessato piazze, strade, e vari interventi d'arredo, effettuati in diverse zone della città, registra il completamento di una nuova opera, che sarà inaugurata il prossimo 22 aprile.

Sarà un'intera giornata di festa a dare il "benvenuto" al nuovo e attesissimo "Lungomare sud": martedì 22 aprile alle ore 18.00, infatti, il Sindaco di Porto Sant'Elpidio taglierà il nastro per inaugurare quest'importante intervento per la città. I festeggiamenti inizieranno al mattino con l'inaugurazione di altri lavori di arredo urbano, per concludersi nel pomeriggio con il taglio del nastro più atteso. L'iniziativa sarà caratterizzata da una serie di manifestazioni che si articoleranno per l'intera giornata, con l'intervento di compagnie di giocolieri e artisti di strada. La cerimonia inaugurale si concluderà con una rievocazione storica a cura del "Gruppo Storico del Borgo Marinaro" e con un concerto del soprano Clara Renzi.

Dopo l'intervento sul litorale nord, che ha dato un volto nuovo alla costa elpidiense, si completa, così, con la sistemazione del tratto sud, il progetto di ammodernamento e riqualificazione dell'intero lungomare.

Sono state realizzate passeggiate, punti di sosta ed un'adeguata illuminazione. Nello specifico, l'intervento ha previsto la costruzione di una passeggiata realizzata in pietra, di larghezza costante di circa quattro metri. Nei

tratti in corrispondenza della spiaggia libera sono state posizionate piazzole di sosta in legno, con sedute, fontanelle e ombraconi, adeguatamente illuminate da un articolato sistema di lampioni.

È stata allestita anche una sorta di mercato coperto per il caratteristico commercio al dettaglio di pesce fresco: otto piccoli padiglioni in legno collocati tra la zona Faleriense ed il Centro. Si potrà così contare su un lungomare attrezzato: i grandi spazi verdi attrezzati, la pineta, ed una passeggiata attrezzata di cinque km, proiettano di Porto Sant'Elpidio fra le realtà costiere più interessanti e appetibili sul piano turistico.



▲ Solidarietà/Villa Murri

Un'asta per la vita

Quest'anno la Comunità Volontari per il Mondo celebrerà il 25° anniversario della sua fondazione, un quarto di secolo segnato da molti progetti di cooperazione con popolazioni di Paesi in via di sviluppo.

Numerosi artisti hanno donato loro opere così da allestire una Mostra Mercato il cui ricavato sarà devoluto in beneficenza in favore della popolazione etiopica, per la realizzazione di pozzi per la distribuzione di acqua pulita e per contribuire alla prevenzione dell'AIDS.

La Mostra sarà allestita nei locali espositivi di Villa Murri a Porto Sant'Elpidio, dal 17 Aprile al 1° Maggio con apertura tutti i giorni dalle ore 16 alle 19. Oltre alla possibilità di ammirare e acquistare opere durante il periodo dell'e-

sposizione, nel pomeriggio del 1° Maggio si terrà un'Asta della Solidarietà per le opere disponibili a quel momento.

All'inaugurazione del 17 aprile, ore 16, si terrà un concerto di musica classica con Manuela Belluccini (pianoforte), Stefano Bondonaro (chitarra) e Rita Cocivera (flauto).



▲ Mostra e Conferenze

Montegranaro e il Futurismo

L'Assessorato alla Cultura e la Biblioteca Comunale di Montegranaro, nel proseguire le indagini sulla cultura italiana del Novecento iniziate lo scorso anno con Cesare Pavese, hanno avviato un progetto sulla vita sociale e culturale dei primi decenni del secolo scorso, con particolare riguardo al futurismo e al Ventennio fascista e con un occhio di riguardo alla città veregrense.

Si sono scoperti percorsi che legano questa città a quella cultura: un carteggio inedito tra Marinetti (esponente di spicco dell'Avanguardia italiana) e i Cruciani, nobile famiglia di Montegranaro; un fondo di quaderni scolastici del Ventennio che, dato l'interesse che gli storici attualmente dimostrano verso tali documenti considerati a pieno titolo fonti storiche importanti, sarà oggetto di una mostra documentaria in programma dal 10 al 18 maggio presso il Salone "Arte 2000". L'iniziativa preve-

de altre interessanti momenti: venerdì 9 maggio alle ore 21, presso la Biblioteca Comunale, verrà presentato il libro di Paolo Tuzzato "Spavaldi e perplessi"; sabato 10 in Biblioteca, alle ore 17 si terrà la presentazione di "I quaderni di Stelletta" di Stella Franceschetti, mentre alle ore 20 presso Palazzo Cruciani si parlerà di "I Futuristi a Montegranaro".

A quest'evento si va ad aggiungere la stampa di tre opuscoli a cura della signora Stella Franceschetti, su particolari ambiti della vita montegranarese: la storia dell'Ospedale Civico; gli ambienti di vita quotidiana; la vita a Montegranaro durante il Ventennio e la Seconda Guerra Mondiale.

Sarà inoltre presentato al Teatro La Perla giovedì 8 maggio alle ore 21,30, lo spettacolo "I Futuristi" di e con Sergio Carlacchiani: un ampio recital di testi di Marinetti accompagnato dalle musiche per pianoforte di Erik Satie.

Appuntamenti

Servigliano

Premio Leone d'Argento

Domenica 27 aprile alle ore 16,30, si svolgerà a Servigliano presso il Teatro comunale la V edizione del premio 'Leone d'Argento', un riconoscimento che il Comune di Servigliano conferisce ai cittadini benemeriti. Per l'edizione di quest'anno la commissione esaminatrice ha deciso di premiare Marisa Galli, Enzo Iena, Mario Di Biagio e Clementina Barucci. Il premio alla memoria verrà assegnato ad Augusto Curi. L'evento sarà presentato dai giornalisti Marina Marozzi (Tvcm) e Vincenzo Varagona (Rai). In serata, alle ore 21, concerto in piazza Roma della Fanfara dei Carabinieri della scuola sottufficiali di Firenze diretta dal Maestro Ennio Robbio.

Simpatico preludio alla manifestazione, sabato 26 aprile alle ore 16, presso il Palazzetto dello Sport, con il Torneo della Solidarietà: un quadrangolare di calcetto che vedrà impegnati avvocati, magistrati, sindaci del Fermano, politici, carabinieri e giornalisti delle Marche. Presenterà questa manifestazione Barbara Capponi.



I premiati della manifestazione del 2002

Falerone

Sulle Tracce dei Templari

È dalla chiesa di San Paolino in cui si sono trovate tracce del passaggio dei Templari che prende spunto l'iniziativa dell'incontro dibattito *Sulle tracce dei Templari* che si terrà presso il Salone Comunale il 26 aprile alle ore 10. Interverranno rappresentanti provenienti da tutta Europa degli Ordini Cavallereschi dei Templari, Cavalieri Teutonici, Cavalieri Crociati di Malta. A termine dell'incontro ci sarà una visita guidata alla chiesa di San Paolino, con struttura romanico-gotica.



LATTANZI & SILENZI

MARMI - CERAMICHE

LAVORAZIONI COMPUTERIZZATE

CAMPOFILONE - PORTO SAN GIORGIO



PIANO BAGNO E BACINELLE IN PIETRA

Mostre d'arte Grandi labirinti

Personale di pittura di Marisa Calisti - Montegiorgio
Palazzo Passari dal 19 aprile al 1° maggio

Certamente caotica, non sempre accessibile, animata da un'umbratile poeticità, Marisa Calisti ha scelto di coltivare per un bisogno di sapere e per un impressionante espressionismo, accanto ad i suoi "inquieti" colori, anche una rigorosa teorica conoscenza dell'arte che nulla toglie all'istintività della sua espressione pittorica.

Nata a Montegiorgio, si interessa, oltre che alla pittura, anche

alla decorazione e alla progettazione della ceramica. La sua formazione pittorica e culturale ha radici complesse che scaturiscono dalla lezione preziosa del maestro Giuseppe Pende. Nel 1994 è finalista al premio Arte Mondadori con il dipinto *La luce penetrò l'ombra* per la selezione della pittura. Nel 1995 consegue con il dipinto *Cristalli d'inverno* il terzo premio della città di Milano per la sezione pittura. La mostra *Silenzio di*

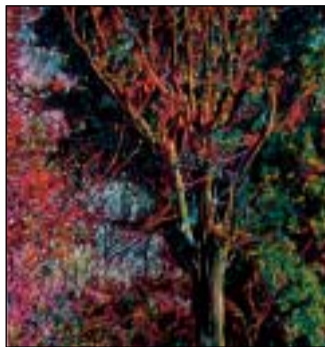

una strada del 1994 ad Ascoli Piceno e la struggente malinconia del paesaggio marchigiano in *Luce per Antichi Borghi* a Milano del 1997 sono i momenti che hanno imposto la pittrice all'attenzione della critica.

Renovatio Thesauri

Restauri di pregio della Biblioteca Comunale di Fermo
Fermo - Palazzo dei Priori dal 12 aprile all'11 maggio

Nuova iniziativa della Biblioteca e del Comune di Fermo in tema di salvaguardia del patrimonio librario antico. È stata inaugurata lo scorso 12 aprile un'esposizione di tesori bibliografici restaurati da Vincenzo Santoro del Laboratorio Essevù "Il Libro"

di Urbino. Oltre trenta le opere restituite all'originario splendore. Di rilevante importanza il lavoro effettuato su *De Humani corporis Fabrica* (1543) di André Vesale, capolavoro esposto nella Sala del Mappamondo nella sezione

dedicata alla Medicina. L'evento rientra nel programma della Settimana Nazionale della Cultura, dal 5 all'11 maggio e si pone come anticipazione della Collectio Thesauri, iniziativa a carattere regionale prevista per il 2004.

Arte ed Etica

Pitture murali mobili di Maurizio Governatori
Porto Sant'Elpidio - Villa Baruchello fino al 21 aprile

L'artista è nato a Fermo nel 1950 e lavora da molti anni in Italia e all'estero nel campo della pittura murale e di grandi dimensioni in quella da cavalletto. Vincitore del premio San Luca; ha ricevuto in Nicaragua la massima onorificenza dello Stato nel campo della Cultura per le opere svolte nel Palazzo Nazionale e nel Museo di Granada e per il lavoro come docente di Arte

Murale. Ha progettato e realizzato insieme ad altri pittori la prima Scuola Nazionale d'Arte Murale del continente americano. È tra i promotori del dibattito sull'Arte Murale attraverso conferenze e articoli, principalmente all'estero. Ha realizzato opere in Italia e all'estero, progetta stages e corsi di specializzazione sull'Arte Murale, sperimenta metodologie educative per



l'insegnamento dell'Arte. Attualmente vive e lavora a Fermo. La mostra è aperta tutti i giorni dalle 16 alle 20.

Cinema Il cuore altrove

Regia: Pupi Avati con Neri Marcorè,
Giancarlo Giannini, Vanessa Incontrada.

La difficoltà nell'affrontare una prova cinematografica di così alto livello, fa di Neri Marcorè il superamento attoriale del suo stesso "ingabbiato" personaggio cabarettistico. Ancora acerbo, dà dimostrazione di un talento, genuino, spontaneo e volenteroso che, grazie a registi come Pupi Avati (che riuscì nell'"impresa", con Abatantuo- no), potrà arricchire e confermare con il tempo.

Per merito suo, ma soprattutto, dell'elegante e scanzonata sceneggiatura (dello stesso regi-

sta), "Il cuore altrove" ci racconta la mondana e profonda Bologna degli anni '20, con l'imbarazzo di un "professorino" impacciato (Nello - Neri Marcorè), spedito dal padre (uno straordinario Giancarlo Giannini), alla ricerca dell'amore.

Incontrerà l'affetto di una dolce e spregiudicata ragazza, che, emarginata quanto lui, segnerà "il volo" del timido ragazzo.

Un interrogativo finale: perché un regista così esperto costrin-



ge ancora il pubblico cinematografico ad ammirare le performance di Raul Bova (vedi "I Cavalieri che fecero l'impresa") o della Incontrada? Lasciate alla fiction ciò che appartiene alla fiction!

Gianluca Valeriani

Editoria/Libri

FERMO COSI'
Quarant'anni di attività
fotografica nel territorio
Fotocineclub Fermo, Litocom,
pagg. 242

Quarant'anni di attività del Fotocineclub di Fermo riletti attraverso alcuni testi e, soprattutto, centinaia di foto realizzate da 32 fotografi di Fermo e del Fermano. Un viaggio nella memoria, alla riscoperta, a volte, di personaggi e di un mondo scomparsi. Importante la documentazione e le testimonianze sulle iniziative culturali e documentarie svolte dal club in quasi mezzo secolo di attività (fu costituito nel 1961 per iniziativa di Luigi Crocenzi). I testi sono di Raffaele Gasparini, Giorgio Tani, Giocondo

Rongoni, Claudio Marcozzi. Scrive il presidente nell'introduzione: "C'è voluto un grande impegno per trovare e scegliere le immagini più significative di un così lungo arco di tempo, per cercare di rappresentare l'anima della città e del suo territorio (...)"



Erierto Guidi
Testi di Ferdinando Bologna,
Luigi Dania, Paolo Favole

IL ROMANICO
NELLA MARCA FERMANA
Cassa di Risparmio di Fermo,
Federico Motta Editore,
pagg. 324

Non è nuova la Cassa di Risparmio di Fermo all'appuntamento con l'editoria di qualità. "Il Romanico nella Marca Fermana", raccolta di immagini del noto fotografo fermano Erierto Guidi, è un importante ed originale omaggio alle testimonianze di un periodo straordinario per la storia delle Marche. In centinaia di immagini l'obiettivo di Erierto Guidi presenta sotto una luce particolare l'enorme patrimonio architettonico del periodo romanico nel-

l'antica Marca di Fermo. Insieme alla introduzione di Luigi Dania, il volume vede i contributi di Ferdinando Bologna e Paolo Favole, e la schedatura dei siti monumentali: ben 49 chiese, disseminate in un vasto territorio, presenza viva di quel grande movimento spirituale e civile che accompagnò le vicende storiche dopo l'anno 1000.



Fabrizio Fabi
CULTURA E CIVILTÀ
DEL TENNA

AndreaLiviEditore, pagg. 242
Non solo un libro, ma la storia di una civiltà. Millenni e migliaia di vicende umane viste attraverso il fiume che segna e identifica questa terra. Un bellissimo lavoro questo di Fabrizio Fabi. Non è il "grande fiume" caro a Guareschi, eppure il Tenna identifica una terra, la segna con la sua presenza, ed il libro ci guida in questa rilettura: la storia degli uomini e dei fatti, dell'economia, della civiltà sviluppatasi dall'Appennino al mare, dell'arte, delle tradizioni, dei modi di

vita. Poi le immagini, rigorosamente in bianco nero, che fra passato e presente evocano la bellezza mai abbastanza conosciuta della nostra terra.

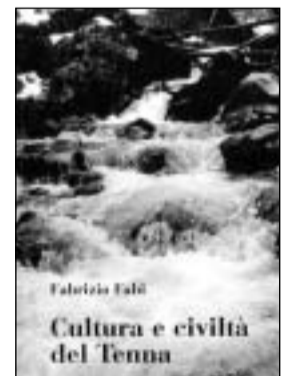

Claudio Giovalè
FELICE RAMPINI BONCORI
e la sua Montegiorgio
AndreaLivi Editore,
pagg. 352

Un personaggio romantico per narrare la storia di Montegiorgio fra 800 e 900. Felice Rampini Boncori, ingegnere che solo a tarda età torna al paese natale, è una figura affascinante, che ha saputo raccontare nei versi e nella produzione letteraria, la vita ed il carattere di Montegiorgio. Giovalè ne ha riscoperto e sottolineato i tratti impor-

tanti, disegnando alla fine il ritratto del paese di un tempo.



▲Civitanova Danza/Tra esperimento e tradizione

10 passi nella storia della danza

di Andrea Braconi

È tempo di alzare i calici per Civitanova Danza, per questa rassegna sempre legata alla tradizione del geniale Enrico Cecchetti. Dopo dieci anni di iniziative di caratura internazionale e di travolgenti sperimentazioni, l'incontro con il direttore artistico Gilberto Santini diviene l'occasione per tracciarne un resoconto e per soddisfare la nostra curiosità sulla programmazione del decennale.

Vorremmo che il decennale fosse un momento di riflessione ben preciso. Non abbiamo mai fatto un omaggio chiarissimo alla tradizione della danza e ad Enrico Cecchetti. Tutte le iniziative sono state nel nome di Cecchetti senza esserlo tematicamente. Ci siamo sempre chiesti quale fosse la sua eredità moderna, l'identità contemporanea. All'inizio del '900 fu un grandissimo innovatore, un genio d'avanguardia. La nostra decisione è stata quindi quella di presentare la tradizione che lo riguarda. Abbiamo chiuso un accordo con il Teatro La Scala e posso ufficialmente comunicarvi che l'apertura del festival estivo avverrà con il loro corpo di ballo. Cecchetti finisce il suo percorso esistenziale a La Scala perché muore durante una lezione al teatro. Abbiamo chiesto loro di preparare un programma che mostrasse la loro vitalità. Verranno con tre coreografi: Mauro Bigonzetti, Angelin Prejocaj e John Neumeier.

Vorremmo strafare e quindi ti annuncio un sogno: abbiamo fatto un invito formale in collaborazione con il Ravenna Festival al Kirov, la più importante compagnia di danza classica nel mondo. Considera che lo stesso Cecchetti ha segnato anche il Kirov. Non so se ci riusciremo, ti dico la verità, ma avere queste due cose mostruose segnerebbe il festival in maniera definitiva non solo il decennale ma anche il futuro! Poi c'è un'altra parte che abbiamo denominato idealmente "Il mondo a Civitano-



va", dove vorremmo portare delle danze abbastanza tradizionali, popolari, legate a luoghi precisi. Abbiamo invitato una giovane compagnia di flamenco, il Nuevo Ballet Espanol, ed una di tango, i Tangokimesis della coreografa Ana Maria Stekelman. E inoltre volevamo spegnere le candeline in piazza con una festa vera e propria. Questo è l'anno della cultura ungherese e con l'aiuto dell'Ambasciata abbiamo raggiunto la Honvéd Ensemble Budapest, un gruppo gitano composto da 28 persone tra musicisti e danzatori. A me piace molto l'idea di far vivere il festival di profonde contraddizioni, di una visione della danza come un territorio molto più ampio di quello che uno immagina.

Ma Civitanova Danza è anche produzione di spettacoli. A quale progetto state lavorando in questo momento?

Vorremo proseguire il progetto con Leone Barilli e di farlo con un nuovo lavoro che lui sta preparando e che va sempre nella direzione del ripensamento dei temi classici, in maniera molto forte come è stato per esempio con Howie B. Leone sta lavorando sull'idea della danza delle ninfe. Vorremo avere quindi queste tre sezioni: la produzione con il nostro coreografo, il doppio omaggio a Cecchetti con le grandi compagnie che ne hanno ereditato la tradizione, e la parte delle danze popolari. L'intenzione è che possa essere una grande festa per tutti. L'iniziativa con gli ungheresi vorremmo lanciarla sotto lo slogan "portateci 10...", chiedendo alle persone di portare da casa 10 biscotti, 10 litri di vino o anche 10 fiori per l'allestimento. Quindi, giocare questo decennale con una festa che possa essere il più possibile popolare. La danza è di tutti ed è vicina alla gente. Quest'anno l'imperativo che ci diamo è questo, non banalizzando la proposta. Anche lo stesso programma chiesto a La Scala è molto raffinato.

A quale delle precedenti produzioni ti senti maggiormente legato?

Non perché l'ultimo è sempre il figlio migliore, ma lo spettacolo con Marie-Claude Pietragalla di quest'anno, questa prima esclusiva nazionale durante la quale abbiamo ospitato anche la vedova di Leo Ferré, a me è rimasta veramente nel cuore. Lì ho sentito che avevamo compiuto un percorso, perché alla fine c'è stata una grande gioia del pubblico. Se penso al Teatro Rossini penso a questo evento, mentre al Cecchetti ricordo i gemelli De Filippis. In quella occasione questo piccolo teatro ha confermato la sua vocazione alle proposte pure. L'Annibal Caro mi piace quando diviene laboratorio. Mi viene in mente la Compagnia Karole Armitage, dieci giorni di lavoro, uno spettacolo che nasce lì e poi vola a New York. Mi piacciono queste cose un po' folli, un po' strane. Credo sia la vocazione di quel teatro, il più connotato anche a livello di tradizione.

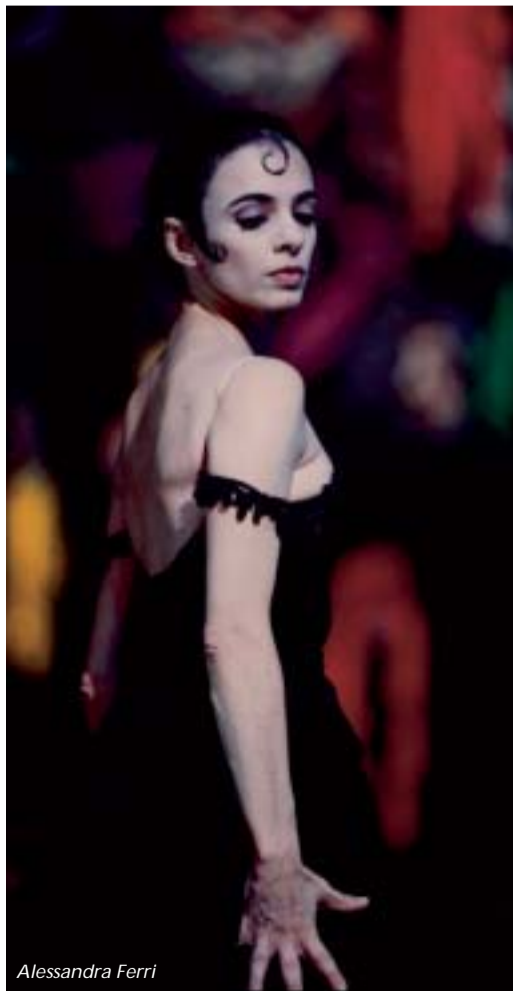

Alessandra Ferri

Civitanova Marche

Il sistema teatrale

Teatro Annibal Caro

L'edificio occupato dal teatro, dedicato al drammaturgo civitanovese, è posto sul corso principale della città alta e conserva le testimonianze di preesistenti strutture architettoniche rinascimentali. L'Annibal Caro venne inaugurato nel 1872 su progetto dell'architetto Rossini. Ha una pianta rettangolare con un foyer coperto da una volta a botte.

I tre ordini di palchi e il loggione sono decorati con rosoni circolari dorati in gesso. Il tutto sembra avere precisi riferimenti al modello del Teatro alla Scala di Milano. Attualmente il teatro conta circa 250 posti. Gli ultimi lavori di restauro sono stati diretti dall'architetto Claudio Ridolfi. Maddalena Crippa con il recital Canzonette vagabonde ha inaugurato il 15 dicembre del 1997 il rinnovato teatro.



Teatro Cecchetti

L'edificio che ospita l'attuale Teatro Cecchetti, situato nel viale Vittorio Veneto parallelo al lungomare e dedicato al grande danzatore civitanovese a cui si deve l'omonimo metodo di insegnamento, fu realizzato nel '33 come Casa del Balilla su progetto di Adalberto Libera, maestro del razionalismo italiano del '900. Fu poi adibito a vari usi: colonia marina, cinema negli anni '60. Negli anni '80 la proprietà è passata dalla Regione al Comune. Nel '97 è stato approvato il progetto di completamento del teatro diretto dall'ingegnere Giacomo Tolozzi che si è concluso nel 2000. Il 30 settembre dello stesso anno un recital di Valeria Moriconi ha riaperto le porte del Teatro Cecchetti appena restaurato. Attualmente la sala conta 234 posti.

Teatro Rossini

Realizzato negli anni '30, il Teatro Rossini è situato nella centralissima via Bruno Buozzi. Di proprietà comunale, è stato gestito fino alla guerra da privati. Dal 1 agosto del 1945 il Comune ha ripreso la gestione diretta. Gli ultimi lavori di ristrutturazione sono stati seguiti dall'ingegnere Roberto Capuzucca, direttore dei lavori di recupero del palcoscenico. La sistemazione della sala è stata invece curata dall'ingegnere Roberto Guarneri dell'ufficio tecnico del Comune. Recentemente ristrutturato secondo i più attuali sistemi di architettura teatrale che ne fanno un moderno edificio per lo spettacolo, il teatro dispone di circa 900 posti divisi tra la platea, la galleria e i palchi.

Gioielli Berdini



LABORATORIO DI PRECISIONE





Concessionario Esclusivo



SWAROVSKI

SERVIGLIANO - Corso Navarra, 15
Tel. e Fax 0734.750514

▲ TAM Club/Grottazzolina

Contaminazioni d'avanguardia

di Andrea Braconi

Al mio iniziale interrogativo sulla nascita di questo disarmante locale ricavato nel ridotto del Teatro Novelli, Giambattista Tofoni (deus ex machina ma anche simposiarca del club) non ha esitato a porre l'accento sull'originalità di questo "punto di ritrovo e di produzione per gli artisti e per il pubblico", sull'esigenza di uno "spazio fisso di consumo di cultura" e sugli aspetti storici di TAM Tutta un'Altra Musica, rassegna che "ha raggruppato nel corso degli ultimi sette anni circa 15 comuni della zona del fermano". La nostra fugace e divertente conversazione - ma dalla carta ne trasuderà soltanto il lato serio - è scivolata sulle sinergie del TAM Club e le contaminazioni culturali, sulla convivialità e l'importanza della memoria. Provate a bussare...

Il TAM è un club multidisciplinare che abbraccia - oltre la musica - anche le arti figurative, la letteratura e la poesia non accademica. Abbiamo avuto numerosi riconoscimenti nazionali ed internazionali e siamo convinti nel continuare su questa strada.

I soci del club hanno anche l'allettante possibilità di degustare cibi e pietanze particolari.

Si, organizziamo anche laboratori del gusto privilegiando produttori locali che lavorano in una direzione di salvaguardia delle materie prime, di tutela della natura e delle tradizioni.

Interessanti sono anche gli incontri con artisti ed autori.

Abbiamo due tipi di incontri: uno dedicato a poeti e scrittori che hanno così l'occasione di presentare i loro libri, le loro produzioni; e l'altro autobiografico. Un aspetto, quest'ultimo, molto importante in un momento storico particolare dove l'esercizio della memoria viene considerata attività quasi sovversiva. Invitiamo personaggi come Gastone Pietrucci e Mario Dondero che parlano della loro vita, di se stessi, delle loro esperienze, del percorso culturale e artistico che hanno intrapreso. Non sono mancati nomi come Enzo Siciliano e Pietro Mennea, iniziando con quest'ultimo una sezione dedicata allo sport.

Scavando nel calendario della seconda metà di aprile cosa riusciremo a scoprire?

Abbiamo un grandissimo evento che chiude il nostro discorso sull'avanguardia afro-americana, il concerto evento del 25 aprile di Don Byron e Ralph Alessi. Il 26 aprile ci sarà un interessante gruppo romano, i Baltabaren, un misto tra cabaret, musica parlata e crooner, a metà tra letteratura e musica, mentre domenica 27 ospiteremo il fotografo Mario Dondero per un affascinante conviviale.

Quali novità dobbiamo attenderci al prossimo cambio di stagione?

Sabato 3 maggio chiudiamo per prepararci ad



un grande festival che si terrà a luglio a Porto Sant'Elpidio, il TAM Multikulti. Quest'anno affronteremo per la prima volta la musica afroamericana, il jazz come musica che è riuscita a coagulare diverse etnie, una musica diventata vero e proprio linguaggio. Ci sarà anche una sorta di dopo festival fino a notte fonda in un club che allestiremo all'interno della Villa Barrucchetto. Il TAM Club riaprirà poi intorno alla metà di settembre con una formula ampliata ad altri comuni della rete: una sorta di festival permanente.... E, naturalmente, con numerose sorprese!

Prima di socchiudere le porte del club una curiosa considerazione di John Lewis sulle alchimie sonore di Thelonious Monk, scovata sul sito di TAM: "il suo suono può essere avvicinato al roastbeef, e un martini in cui il vermouth ha un ruolo di supporto minore; molta carne e molto secco". Restano ancora dubbi da sciogliere?

Programma

Venerdì 25 aprile
RALPH ALESSI feat. DON BYRON
(new Jazz - avant garde) - ore 21.30

Sabato 26 aprile
BALTABAREN
cena ore 20.40 - concerto ore 22.30

Domenica 27 aprile
A CENA CON MARIO DONDERO
La fotografia, i viaggi, la memoria storica
ore 20.40

Giovedì 1 maggio
FERRARA - CIAMMARUGHI
PESARESI - MANZI
Presentazione del nuovo disco
di Luigi Ferrara. ore 21.30

Venerdì 2 maggio
10 VINILI PER TE
5 "personaggi" presenteranno a sorpresa i
10 vinili che hanno cambiato la loro vita
Cena incontro - ore 20.40

Sabato 3 Maggio
CENA DI CHIUSURA STAGIONE 2003
ore 20.40

TAM Club
GROTTAZZOLINA
Parco della Rimembranza
Info 338 4321643
www.tamfactory.net

Mercoledì 16 aprile
SCOTT HENDERSON
(guitar clinic) - ore 15

Sabato 26 aprile
OLAF THORSEN
(guitar clinic) - ore 15

TAM SPM (Scuola Popolare di Musica)
FERMO, Via D.Cimarosa
Info 329/1015353

Appuntamenti/Live

Giovedì 17 aprile
Lara Live (caraibica)
Il Frantoio Osteria - FERMO
Profumo di Joana
(afro night)
Offside - PEDASO

Venerdì 18 aprile
Ska-J (jazz - ska)
RGB - MONTEGRANARO
Dj Set
Basquiat - FERMO
Live Acoustic
Soul Man - PONZANO

Sabato 19 aprile
La Co.Ska (ska)
RGB - MONTEGRANARO

Martedì 22 aprile
Luca Barbarossa
MONTEGIORGIO
Piazza Matteotti

Giovedì 24 aprile
De André Cover Band
Il Frantoio Osteria - FERMO

Venerdì 25
Ghergo
King George - FERMO
Blue Note
Soul Man - PONZANO

Domenica 27 aprile
Mortimer McGrave &
The Barelliers
Offside - PEDASO

Mercoledì 30
J.A.H. Work Trio
King George - FERMO

Giovedì 1 maggio
Pacciani Old Slow Band
Il Frantoio Osteria - FERMO

Venerdì 2 maggio
Gold Hands
Soul Man - PONZANO

Sabato 3 maggio
Umberto Tozzi
BELMONTE, Piazza

Mercoledì 7
Funky Termali
King George - FERMO

Giovedì 8 maggio
Andrea Ripani - Ezio
Testa (Guccini cover band)
Il Frantoio Osteria - FERMO

Sabato 10 maggio
Tullio De Piscopo
MONTE URANO
Piazza della Libertà

Istruzioni per l'uso

Basquiat Pub & Food - FERMO, Via S.Petronilla
Info 349 5847894

King George - FERMO, Via Delle Mura
Info 0734 223034

Il Frantoio Osteria - FERMO, Via Migliorati
Info 0734 217116 333 9659055

Offside - PEDASO, Via F.Stabili
Info 0734 931127 340 6774975 - www.offsidepub.it

Circolo RGB - MONTEGRANARO, Via Fonte Giuliano
Info 0734 893597 - www.circolorgb.it

Soul Man - PONZANO, Via Castello
Info 0734 630072 340 9094718



**Aperitivi
in Musica**

Jazz
CASA
GIULIO BONDI

Fermo - Via Zeppilli, 21 - Tel. 0734.217335

Teatro/Civitanova Marche

Il borghese gentiluomo

con Giorgio Panariello e Tosca D'Aquino - regia Giampiero Solari

"Il Teatro Rossini vuole divertire, offrire un contenitore popolare cercando comunque un percorso di qualità.

La sfida è che Solari possa mostrare un volto inedito di Giorgio Panariello, capire se un comico così può rivelare una veste di attore puro.

Lo spettacolo è realmente di prosa, non è stato un gioco su Panariello."

Le parole di Gilberto Santini, direttore artistico della stagione teatrale civitanovese, fanno risaltare l'essenza di questa rappresentazione del testo di Molière, un appuntamento che ha avuto un'incredibile risonanza mediatica grazie soprattutto alla presenza del funambolico comico toscano.

Il suo sodalizio con il regista (e direttore artistico del Teatro Stabile delle Marche) Giampiero Solari è di lunga



durata, dopo i fortunati passaggi televisivi di Panariello Chi? e Torno Sabato.

Ma questa volta, sul palcoscenico di un teatro, scelgono un testo di Molière, una commedia scritta per intrattenere il sovrano, per farlo sorridere, lui così amante della musica e della danza, ma anche per riflettere - sempre con ironia - sulle trasformazioni sociali, in modo particolare sulla nascente borghesia francese.

Monsieur Jordain (Panariello), attempato ed onesto borghese nella Francia di fine '700, dedica parte della sua vita all'inseguimento di uno status aristocratico che non gli appartiene.

E lo fa con atteggiamenti capricciosi, con una vanità contrastata da una moglie instancabile e coscienziosa (interpretata da Tosca D'Aquino), in una vorticoso serie di esilaranti equivoci.

Lo spettacolo vede anche la presenza di Carlo Pistarino, Andrea Buscemi e diversi attori della Compagnia Giovani del Teatro Stabile delle Marche. Dopo il debutto in prima nazionale alle Muse di Ancona, Il borghese gentiluomo arriverà al Rossini di Civitanova Marche con un doppio appuntamento programmato per mercoledì 22 e giovedì 23 aprile.

Musica Classica/Nel Fermano

Tornano i concerti d'organo

Tornano i Concerti d'organo nel Fermano. Per il quinto anno consecutivo, l'Accademia Organistica Elpidiense propone "Il Fermano in Musica, l'Organo", rassegna di concerti nelle chiese del Fermano unica nelle Marche e fra le più originali in Italia.

"Un'iniziativa per valorizzare la musica organistica ma anche per consentire agli antichi strumenti di essere utilizzati" dice il direttore artistico della rassegna, Maria Chiara Virgili.

Nel periodo maggio-giugno saranno in cartellone ben 12 concerti in altrettante località,

prendendo il via domenica 11 maggio nella chiesa di San Giacomo Maggiore a Massignano, per concludersi sabato 28 giugno nella chiesa dei Santi Pietro e Antonio a Monsampietro Morico, passando attraverso Fermo, Monte Urano, Montegranaro, Montesampietrangeli, Montotone, Lapedona, Sant'Elpidio a Mare, Monte Rinaldo, Montefiore dell'Aso, Monte Giberto. In programma concerti per organo solo, organo e voce, organo e strumenti, con la presenza di giovani concertisti soprattutto marchigiani.

La manifestazione ha il patro-



cinio della Curia Arcivescovile di Fermo ed il sostegno della Fondazione Cassa di Risparmio di Fermo.

Appuntamenti

Teatro e Cabaret

21 aprile

La Corrida - II Edizione presentata da Dolly Bomba
MARINA DI ALTIDONA, Blu Sax

22/23 aprile

Il Borghese Gentiluomo di Molière
con Giorgio Panariello, regia di Giampiero Solari
CIVITANOVA MARCHE, Teatro Rossini ore 21,00
Tel. 0733/817550

22/23/24 aprile

Il povero Piero - Compagnia Le Cappellette
PORTO SAN GIORGIO, Teatro Comunale ore 21,30
Tel. 0734/680254

24 aprile

Forza Venite Gente
musical ispirato alla vita di S. Francesco d'Assisi
MONTEGRANARO Teatro La Perla, ore 21.30

Noi giovani - Satire e recitativi
MONTERUBBIANO, Teatro Pagani ore 21
Tel. 0734/59557

30 aprile

Meraviglieshow - Saggio finale Teatro H
PORTO SAN GIORGIO, Teatro Comunale ore 21
Tel. 0734/680254

3 maggio

Notte magica Musical
Regia di Claudio Insegno, partecipazione di Lighea
MONTERUBBIANO, Teatro Pagani ore 21
Tel. 0734/59557

8 maggio

I Futuristi di e con Sergio Carlacchiani,
recital di testi di F. T. Martinetti, musiche di Erik Satie.
MONTEGRANARO Teatro La Perla, ore 21,30

Musica Classica

18 aprile

Requiem K 626 di W.A. Mozart
per Soli Coro ed Orchestra
MONTE URANO, Chiesa di San Michele Arcangelo
ore 22,30 - Tel. 0734/848723

20 aprile

Concerto corale - Crypta Canoniorum
FERMO, Palazzo dei Priori, Sala dei Ritratti ore 18
Tel. 0734/223412 - 284349

26 aprile

Omaggio a Chopin - Concerto per pianoforte
con gli allievi del Corso di perfezionamento
FERMO, Palazzo dei Priori, Sala dei Ritratti ore 18
Tel. 0734/223412 - 284349

27 aprile

14° Montegiorgio in Coro
MONTEGIORGIO, Collegiata San Giovanni ore 17
Tel. 0734/952067

Lauda Jerusalem Ensemble Sequere Vocem
PETRITOLI, Chiesa S. Maria in Piazza ore 18,30
Tel. 0734/658141

Gran Concerto Bandistico
PORTO SAN GIORGIO, Teatro Comunale
dalle ore 21,30 - Tel. 0734/680254

Concerto - Fanfara dei Carabinieri
della Scuola Sottufficiali di Firenze
SERVIGLIANO, Piazza Roma ore 20,30

3 maggio

Concerto d'organo - Organista Roberto Marini
FERMO, Cattedrale Metropolitana ore 21
Tel. 0734/2209241 - 2209232

8 maggio

Concerto della Corale Angelico Rosati
MONTE URANO, Chiesa di San Michele Arcangelo
ore 18 - Tel. 0734/848723

Concerto Premiato Corpo Bandistico Città di Monte Urano
MONTE URANO, Piazza della Libertà, ore 21,30
Tel. 0734/848723

13 maggio

Concerto di Pasqua per Orchestra e Coro
MONTEGRANARO, Teatro La Perla ore 17,15

DECORAGE
Porcellane decorate a mano
di Rosella Navoni

Porto Sant'Elpidio
Via Umberto I, 583
Tel. 0734.991569

Pasqua: un viaggio nella memoria e nei sentimenti, tra spiritualità e tradizione

Imperversa questa incerta primavera, così diversa dalle primavere d'altri tempi, e ci precipita verso la Pasqua, così diversa dalle Pasque d'altri tempi. Eppure, sempre capace di coinvolgere i sentimenti, sempre capace di comunicare un senso profondo di resurrezione. Così come l'inverno si redime, attraverso lo sporadico tepore d'una primavera ormai inoltrata, seppur spruzzata di neve. Nevi d'aprile: i nostri vecchi le contavano sulla punta delle dita, come le guerre. Ora la guerra è un fatto stabile, al mondo, e chissà che anche la neve d'aprile non ne sia l'effetto.

Ma la Pasqua è qui, dietro l'angolo, a raccontarci di una morte redentrice e di una resurrezione. Una volta era annunciata da una Quaresima fatta davvero di rinunce, del digiuno stretto e devoto del venerdì patriarcale delle cucine, con la sardella appesa al trave ad impregnarsi del fumo dell'arola. Era impensabile trasgredire. Oggi la spiritualità s'è attenuata, la coscienza s'è fatta elastica, il consumismo impazza, e di sardelle manco a parlarne.

Ma la Pasqua è sempre qui, dietro l'angolo e, volenti o nolenti, qualche vibrazione profonda continua a suscitare. A testimoniare, questa voglia di recuperare tradizioni, riti antichi e misteriosi, che si sovrappongono a riti ancor più antichi e pagani: la morte apparente dell'inverno che risorge nella primavera, trasfigurata nella morte apparente e nella Resurrezione del figlio di Dio incarnato. Riti e tradizioni, si diceva: tanti, forse troppi, forse meno spirituali e più turistici. Ma ben vengano: ciascuno, aldilà dell'aspetto consumistico, ne coglierà con gradazioni diverse anche la valenza spirituale.

Una volta erano poveri riti, improvvisati con pochi mezzi, fondati su una spiritualità sentita, espressa forse con ingenuità, ma per questo ancor più commovente. Poveri Cristi Morti di gente di paese, che si sentiva investita di una responsabilità vissuta sempre con il timore di non esserne degni. Insomma, non c'era la gara ad accaparrarsi il ruolo del protagonista. Né c'era, tutto intorno, l'odore della porchetta a sovrastare quello dell'incenso. C'erano, invece, una devozione innata, un desiderio di espiazione e di redenzione, un chiedere perdono per i propri peccati, una gratitudine profonda nei confronti dell'Immolato, un'attesa di grazie, un

brulicare di preghiere biascicate nel tenero latino sgrammaticato, nel tenero e duro dialetto dell'antica gente della Marca.

E i silenzi: quello delle campane legate, rotto solo dal secco suono della "grannola", che scandiva nelle chiese e nelle strade i ritmi della preghiera. La grannola: strumento antico, tenero e desueto, dal secco suono di grandine, che percuoteva gli animi, suscitava la riflessione, rammentava il Mistero. E dopo il silenzio, vissuto anche come punizione e mortificazione, esplose la festa, il tripudio della Domenica di Pasqua. Il rito solenne in chiesa segnava anche il sollievo delle coscienze che, bene o male, sentivano di aver espiato: l'inferno si allontanava, il purgatorio si faceva più corto, il paradiso sembrava più a portata di mano.

Ecco: tutto questo era la Pasqua, l'altro ieri. Oggi è più tenebrosa, densa di fumi di guerra, e dunque più che mai depositaria di speranza, di pace, di resurrezione. Perché non provare a viverla così? Andiamo pure alle Sacre Rappresentazioni che sono rifiorite un po' ovunque, cercando però di viverle come tali, e non come semplici rievocazioni storiche o vuote tradizioni. E portiamo i bambini: che sappiano che la Pasqua non è solo un uovo di cioccolata, con sorpresa di plastica.



I riti di Pasqua

Processione del Venerdì Santo

FERMO - San Marco alle Paludi dalle ore 20

Processione del Cristo Morto

MONTEGIORGIO - Centro storico dalle ore 21

Rievocazione della Passione

Spettacolo teatrale religioso con più di 100 figuranti

MONTE SAN PIETRANGELI - Centro storico dalle ore 21

Tel. 0734/969125

Processione del Venerdì Santo

ORTEZZANO - Centro storico dalle ore 21

Tel. 0734/779181

Processione del Venerdì Santo

PETRITOLI - Centro storico dalle ore 21

Tel. 0734/658141

Processione del Venerdì Santo

SANT'ELPIDIO A MARE - Centro storico dalle ore 21

Via Crucis

SERVIGLIANO - Piazza Roma dalle ore 18

La ricetta

Tiramisù alla Colomba di Pasqua

Per sei porzioni:

450 gr. di colomba pasquale a fette

120 gr. di crema inglese al caffè, cacao in polvere

Per la crema al mascarpone:

6 tuorli, 250 gr. di zucchero

5 cucchiaini di Marsala, 3.75 dl di panna

375 gr di mascarpone

Per la crema montare la panna con 25 grammi di zucchero. Battere i tuorli con lo zucchero rimasto, unirvi il mascarpone, quindi la panna montata.

Disporre sul fondo di uno stampo uno strato di fette di colomba; spalmaci sopra metà crema al mascarpone. Formare con le fette di colomba rimaste un secondo strato, coprirlo con la restante crema e completare cospargendo la superficie del dolce con il cacao. Riporre la preparazione nel frigorifero per circa sei ore. Servire il tiramisù affettato accompagnando ciascuna porzione con un cucchiaino di crema inglese al caffè.

Ricetta offerta da Luciano Scafà - Ristorante David
David Palace Hotel - Porto San Giorgio

Piante & Fiori

Adobbi per cerimonie

Allestimento di ambienti

Decorazioni

Oggettistica

MONIA

Fermo - Via Mossa, 78/79

Tel. 0734/229437

Rapagnano - Via S. Tiburzio, 1/A
(di fronte al cimitero)



DAVID PALACE HOTEL

Ristorante Davide dal 1955













PORTO SAN GIORGIO - Lungomare Gramsci Sud, 503
Tel. 0734/22818 - Fax 0734/676468
www.hoteldavidpalace.it - E-mail info@hoteldavidpalace.it

▲Feste e sagre

Primavera: occasioni di festa

Dopo un ultimo assaggio invernale che ci ha fatto tremare di freddo - e neve! - fino a qualche giorno fa, arrivano le belle giornate e con i primi tepori primaverili si fa forte la voglia di uscire e... fare festa. Vasta è la gamma delle proposte.

Monteurano vive in maniera particolarmente intensa il periodo primaverile: si inizia il 25 aprile con la grande merenda al Parco Fluviale, una giornata all'aria aperta con musica, giochi, stand, estemporanee di pittura. Dal 1° al 4 maggio è la volta della festa al Quartiere 167: intrattenimenti musicali, balli, cabaret, stand gastronomici, la tradizionale marcialonga del primo maggio (ore 17.30), la corsa ciclocross campestre (il 3 maggio alle 16), il raduno d'auto e moto d'epoca (il 4 maggio dalle 10) ed i coloratissimi fuochi d'artificio finali. Dall'8 all'11 maggio la Parrocchia di San Michele Arcangelo e il Comitato San Michele, organizzano la "Festa di San Michele Arcangelo". Anche in questo caso il carnet degli appuntamenti è davvero ricco: tra i tanti eventi troviamo i concerti di Gigione e Jo Donatello (venerdì 9) e di Tullio De Piscopo (sabato 10), entrambi in Piazza della Libertà alle ore 21. Sempre sabato 10

si svolgerà nel pomeriggio una gara ciclistica nazionale, mentre concluderanno la serata l'estrazione della tombola e gli spettacolari fuochi d'artificio. La tradizionale fiera di San Michele Arcangelo è in programma per l'intera giornata dell'11.

Montappone festeggia il suo patrono San Giorgio il 23 aprile con la riproposizione di un'interessante ricetta della nostra tradizione contadina: li caciù co' la fava. Oltre alla sagra, anche una fiera nel centro storico.

A **Porto San Giorgio** la festa del patrono inizia il 23 aprile con una solenne funzione religiosa presieduta dall'Arcivescovo Mons. Gennaro Franceschetti; poi, dalle ore 15 in Via Buozzi il palio dei ragazzi ed una merendata. Si prosegue sabato 26 con la tombola e lo spettacolo pirotecnico sul lungomare; la solenne processione e il Gran Concerto Bandistico chiudono i festeggiamenti domenica 27 aprile.

A **Moresco**, presso la piccola chiesa extraurbana di Santa Maria dell'Olmo (che conserva un affresco realizzato da Vincenzo Pagani), la Pro Loco organizza per il 27 aprile una scampagnata. Verranno riproposti i giochi di un tempo e si potranno degustare prodotti tipici sia per il pranzo che per la

merenda. Alle ore 10, dopo la S.Messa, verrà offerto il ciambellone con vino cotto.

A **Belmonte Piceno** la Festa di Santa Croce inizia il primo maggio con la Sagra della Nutella e musica. Si prosegue venerdì 2 con stand gastronomici, musica e ballo, per concludere i festeggiamenti sabato 3 con la fiera ed il grande concerto di Umberto Tozzi.

A **Civitanova Marche Alta**, nel grande spazio verde del Tirassegno il primo maggio sarà festa grande: ci saranno la musica con l'orchestra, gli scivoli e i piatti tipici (fave, formaggio, porchetta, frittelle). Una classica scampagnata da godere all'aria aperta, lontano dal traffico.

A **Ponzano di Fermo** il 25 e il 27 aprile viene organizzata la scampagnata sul sagrato della Chiesa di San Marco: musica e stand gastronomici, verde e tranquillità, accanto ad uno dei più significativi monumenti del secolo XI-XII presenti sul territorio. E l'11 maggio nello stesso splendido contesto sarà la volta della Sagra di Primavera. A **Servigliano** i festeggiamenti per il Patrono San Marco iniziano mercoledì 23 aprile e proseguono il 25 e il 26: in Piazza Roma musica e stand gastrono-

mici ogni pomeriggio e sera.

Da ricordare anche a **Montegiorgio** la Festa del Patrono San Giorgio e la Sagra della Pizza dal 21 al 23 aprile; a **Ortezzano**, in località Castelletta la Festa del primo maggio in campagna con stand gastronomici e giochi popolari; infine la scampagnata sempre per il primo maggio organizzata da Italia Nostra (sezione di Fermo) a **Torre San Patrizio** presso Villa Zara.



COMITATO FESTEGGIAMENTI «SAN GIORGIO 2003»

COMUNE DI MONTEGIORGIO

Festa del Patrono «San Giorgio»

XVII° CENTENARIO DEL MARTIRIO 21 • 22 • 23 APRILE 2003

LUNEDI 21 APRILE

Ore 09,00 / 20,00 - **2ª RASSEGNA «S. GIORGIO» DEI PRODOTTI TIPICI**Ore 15,00 - **2ª FESTA DEL CAVALLO** (presso l'azienda Baglioni Raffaele) (servizio BUS NAVETTA da Montegiorgio)Spettacolo di **GIOCHI A CAVALLO** (ingresso gratuito)Ore 19,00 - **APERTURA STAND GASTRONOMICO e SAGRA della PIZZA**Ore 21,00 - Piazza Matteotti - Inizio Spettacolo con l'Orchestra **SCACCIAPENSIERI**

MARTEDI 22 APRILE

Ore 19,00 - **APERTURA STAND GASTRONOMICO e SAGRA della PIZZA**Ore 21,30 - Piazza Matteotti **LUCA BARBAROSSA**
IN CONCERTOINGRESSO
GRATUITO

MERCOLEDI 23 APRILE

Ore 18,30 - **SOLENNI PROCESSIONE** accompagnata dalla BANDA «D. ALALEONA»Ore 19,00 - **APERTURA STAND GASTRONOMICO e SAGRA della PIZZA**Ore 21,30 - Orchestra Spettacolo **MUSICOMANIA**Ore 23,30 - **ESTRAZIONE della ricchissima LOTTERIA di SAN GIORGIO 1° Premio PEUGEOT 206**Ore 24,00 - **SPETTACOLO PIROTECNICO**

L'abbazia dei SS. Rufino e Vitale

Nei pressi di Amandola un esempio eccellente dell'architettura romanica



Edificio di antichissima fondazione innalzato su un'area che originariamente ospitava costruzioni romane, l'Abbazia dei Ss. Rufino e Vitale dista circa sette chilometri dal centro abitato di Amandola ed è considerato uno dei più interessanti esempi di architettura romanica delle Marche. Rimasta chiusa per diversi anni dopo il terremoto del 1996, la chiesa è stata recentemente riaperta e le sue bellezze sono tornate così disponibili per la visita. Sebbene si faccia risalire la sua edificazione nei secoli precedenti il mille, è nei secoli XI e XII che l'abbazia assume forme romaniche, grazie ad una serie di ripetuti interventi che proseguirono anche nei secoli successivi. La chiesa presenta una struttura basilicale con presbiterio rialzato sopra la cripta dove sono custodite le reliquie di San Rufino. L'interno è diviso in tre navate e sulle pareti sono visibili affreschi di origini trecentesche.

La cripta ha cinque piccole navate con colonne realizzate anche con materiale di riporto, i cui capitelli sono decorati a palmette e un piccolo foro dove venivano fatti passare i bambini per i quali era invocata la protezione del santo cui è dedicata l'abbazia. Nel vano ipogeo, al quale si accede nelle immediate vicinanze dell'ingresso principale, sono conservati resti di pittura muraria, raffiguranti una sequenza di sante e santi martiri.

Il fatto che tali affreschi furono danneggiati nel costruire le fondazioni della sovrastante fa ritenere che essi siano stati realizzati in epoca precedente la realizzazione della stessa abbazia.

La facciata, sotto il profilo architettonico meno interessante della parte posteriore, presenta al posto del rosone una finestra rettangolare, massicci contrafforti ai lati del portale e una sovrapposizione di vari materiali di costruzione, presenti in forma squadrata, alternati a strati di laterizio e malta, ovvero il risultato dei numerosi interventi effettuati nel corso dei secoli. Altre due finestre sono collocate ai lati del portale.

La parte posteriore termina con un'abside decorata da quattro lesene e da una corni-

ce composta da due fascette, sostenuta da beccatelli. Sull'edificio spicca il massiccio campanile quadrangolare che insiste sulla piccola abside di sinistra. La possente struttura della torre campanaria, dell'abbazia stessa e del convento contiguo, nonché l'alto muro di mattoni che delimita il complesso stesso, dimostrano in maniera inequivocabile che in passato, oltre alla fun-

zione religiosa, la possente costruzione ebbe anche un'importante valenza come fortezza nel sistema difensivo del territorio amandolese.

Stefano Greco

La chiesa è aperta tutti i giorni, ore 8/12,30 e 15,30/19. Per le visite è preferibile telefonare al n. 0736.847406



Una passeggiata nel cuore dei Sibillini

Amandola è uno dei centri più importanti e ricchi di storia dei Sibillini. I palazzi, le chiese, l'intera struttura urbana, un tempo caratterizzata da ben cinque porte d'ingresso, delle quali l'unica supersti-

te è Porta San Giacomo, sono la testimonianza di un ruolo di primo piano che la città svolgeva nei secoli passati. Si pensi che nel quattrocento gli abitanti erano oltre 14.000, tre volte la popolazio-

ne attuale. In quel periodo la città era un importante centro dedito alla tessitura, tintura e commercializzazione della lana e di altri tipi di tessuti, cui si affiancavano anche la lavorazione del legno e la produzione di mobili. Nel 1470 gli statuti prevedevano la presenza di numerose categorie di artigiani: tessitori, sarti, calzolari, falegnami, fornai.

Fulcro della vita cittadina è Piazza Risorgimento dalla quale attraverso una scalinata si accede alla Chiesa del Beato Antonio dal bel portale gotico, edificata nel sec. XIV.

Di antica origine è anche la Chiesa di San Francesco, le cui prime notizie risalgono al 1265, al cui interno è custodito un pregevole Crocifisso di arte romanica proveniente dall'Abbazia dei SS. Vincenzo e Anastasio. Dal presbiterio si può accedere al primo piano della torre dove una volta a crociera custodisce pregevoli affreschi di scuola umbro-marchigiana.

Contiguo alla chiesa è l'Oratorio del SS. Rosario che conserva un bell'affresco realizzato nel 1492 da Stefano Falchetto, allievo di Carlo Crivelli. Recentemente ha riaperto i battenti, dopo un lungo restauro, il Teatro La Fenice.

A sei chilometri circa da Amandola è situata l'Abbazia dei SS. Vincenzo e Anastasio, altro esempio di architettura romanica, fondata dai monaci benedettini, l'altro importante complesso dell'antico sistema difensivo del territorio amandolese.

Amandola è attualmente uno dei più significativi centri turistici della montagna ascolana. Da non perdere il Festival della Sibilla, contaminazioni tra teatro e musica, in programma la prima settimana di settembre.

Il primo week end di novembre è invece in programma Diamanti in Tavola, manifestazione dedicata al più pregiato prodotto dei boschi dei Sibillini: il tartufo bianco.

s.g.

Week-end alla scoperta dei tesori della nostra terra

Il week end di Pasqua porta una grande novità nel Piceno: per due anni rimarranno aperti i più significativi siti culturali dei Comuni, grazie ad un progetto di valorizzazione artistico-culturale realizzato dal Gal in collaborazione con la Provincia di Ascoli Piceno. Musei, pinacoteche, chiese, ma anche beni fino ad ora considerati secondari rimarranno aperti nei fine settimana e in tutte le altre occasioni festive.

Amandola Chiesa di San Francesco - chiostro

Belmonte Piceno Chiesa di San Simone

Carassai Rocca di Montevarmine

Falerone (località Piane) Percorso Archeologico: Teatro romano, Bagni della Regina, Anfiteatro Romano

Grottazzolina Centro storico

Massa Fermana Chiesa dei SS. Lorenzo, Silvestro e Rufino

Monsampietro Morico Centro storico

Montappone Museo del Cappello

Monte Vidon Combatte Centro storico chiesa di San Procolo

Monte Vidon Corrado Centro "Osvaldo Licini"

Montefalcone Appennino Palazzo Felici: Museo dell'Alemanno, Museo dei Fossili e di Storia naturale

Montefiore dell'Aso Sala "Adolfo De Carolis"

Montefortino Pinacoteca civica "Fortunato Duranti"

Monte Giberto Centro storico

Monteleone di Fermo Centro storico

Montelparo Centro storico

Monte Rinaldo Cuma: area archeologica, santuario ellenistico-italico

Monterubbiano Palazzo Comunale: Pinacoteca e Museo Archeologico

Montottone Centro storico

Moresco Centro storico

Ortezzano Centro storico

Petritoli Centro storico

Ponzano di Fermo Castello medioevale, chiesa di San Marco

S. Vittoria in Matenano Centro storico

Servigliano Centro storico

Smerillo Centro storico

Informazioni:
tel. 0736.277331 0736.277539



Danilo Interlenghi

Il principe della caricatura

Pochi come lui possono vantare l'etichetta di rappresentante "vero" della fermanità. A ottant'anni superati da un pezzo, Danilo "Nino" Interlenghi continua ad essere vispo ed attivo come sempre.

Le sue caricature hanno attraversato e rappresentato questa zona, e non solo, dal dopoguerra ad oggi. "Principe della caricatura" lo ha detto Forattini. E se lo dice lui... Nel suo studiolo-museo, immerso fra cataste di carte e di ricordi, continua a rappresentare, fermo al motto del suo "ti vedo così" i volti dei personaggi noti, quelli che fanno l'Italia e il mondo di oggi. *La mia soddisfazione? continuano a cercarmi in tanti, mi chiedono caricature in continuazione. Mi sento vivo come non mai: la matita ha fermato il tempo. Eppure gli anni ci sono, e tanti!*

Non ha rimpianti. Lo dice più volte. *Magari se avessi accettato molte offerte pervenutemi oggi avrei qualche soldo in più, forse sarei più famoso, ma non m'importa. Di soddisfazioni ne ho avute tante, anche nella mia vita privata. No, non rimpiango nulla.*

Dice che la caricatura gli ha salvato la vita. Lo racconta: ufficiale allo scoppio della guerra, grazie alla sua attività a Salerno ottenne un salto in graduatoria, e fu l'unico del gruppo di sei sottotenenti a non partire per la Russia. Gli altri non tornarono più.

Soddisfazioni? tante, e fa scorrere sotto gli occhi, con velocità fulminante caricature a centinaia, decenni di vita italiana letta attraverso i personaggi che hanno fatto storia e costume. Con la caricatura dell'allora presidente della Repubblica Pertini vinsi nell'81 la "Biennale dell'umorismo nello sport"; in



visita alla mostra di Genova, Pertini si diverti a vederla e volle quella caricatura, facendomi scrivere dal presidente del Coni Carraro. Con... Andreotti vinsi il premio "Cartoon 77" a Berlino, e poi tanti altri riconoscimenti... e si guarda intorno in quel suo angolo di mondo che è la sua vita, al quale si arriva salendo su su rampe di scale "foderate" da decine di caricature, quasi un viaggio in cinquant'anni di Italia.

Matita, ma anche penna. Per vent'anni ha retto, fino alla chiusura, la redazione fermana de "Il Messaggero", al quale lo legano tanti ricordi. Fermo è cambiata da allora. Quella attività di redattore (mi occupavo particolarmente di

cronaca, costume, sport) mi ha permesso di osservare attentamente la città e il territorio. Fuori ormai dalla mischia, soffro tremendamente a vedere come Fermo sia sempre più statica, quasi rassegnata. Ricordo l'animosità di un tempo, le schermaglie della politica, ma il clima era diverso, era forte il senso dell'appartenenza. Peccato... Cosa ti chiedi ancora? Di continuare a sorridere quando disegno. È amare il proprio lavoro, e trovarci ancora stimoli. Ma la satira esiste ancora? Purtroppo ci si abitua a prendersi troppo sul serio. Divertirsi è un esercizio utile per tutti. Sicuramente ho fatto ridere (o almeno sorridere...) molti. Posso non esserne felice?

Chi è

DANILO INTERLENGHI, classe 1921, insegnante di scuola superiore in pensione, caricaturista fra i maggiori "personali" del nostro tempo, giornalista, vive e lavora a Fermo. Ha esordito pubblicando le sue caricature ne *Il Messaggero*; ha collaborato con *Clown, Help, Il Settimanale, Radiocorriere Tv, Panorama, Corriere Adriatico, Guerin Sportivo, Corriere dello Sport - Stadio* etc.

Per il CONI ha illustrato l'*Agenda del Totocalcio*. Numerosi i premi ed i riconoscimenti: primo premio alla VIII *Biennale Internazionale dell'Umorismo* di Tolentino, premio ENIT al *Salone internazionale dell'Umorismo* di Bordighera, primo premio alla 4.^a e 5.^a *Mostra internazionale del disegno umoristico sporti-*

vo, primo premio alla III *Rassegna umoristica internazionale* di Siena, primo premio speciale al *Cartoon 77*, rassegna mondiale della caricatura di Berlino, primo premio *Humor Calcio 93* a Roma, premio *Marchigiano dell'anno* nel 1989 in Campidoglio a Roma.

Ha partecipato a numerose collettive in Italia ed all'estero.

Ha pubblicato *Ti vedo così, Ridiamo insieme, Caricature per l'Informatore Piceno*. Suoi lavori figurano in numerosi musei, fra i quali il *Museo permanente della nazionale di calcio* nel centro FIGC di Coverciano. Sta lavorando per il calendario 2004 dell'Arma dei Carabinieri.



Il Santo Patrono di Gabriele Nepi

San Giorgio

Il celebre storico delle Religioni Ernesto Rénon (1823/1892), parlando delle Marche e in particolare del Fermano, notava che quasi ogni paese si fregia del nome di un santo. Tra questi San Giorgio, la cui festa cade il 23 aprile.

San Giorgio è una delle figure più popolari e ricche di fascino. La storia racconta che fu martirizzato a Lidda, in Palestina, nel periodo antecedente l'impero di Costantino. Alla sua popolarità ha contribuito la novellistica medievale, narrando le sue

gesta di intrepido cavaliere. Si racconta che da un lago usciva un dragone pestifero che infestava le contrade e si nutriva addirittura di esseri umani. Il coraggio di San Giorgio avrebbe portato all'uccisione del drago e al salvataggio della principessa che gli era stata destinata come pasto del giorno. Il mitico eroe Giorgio, diventato santo nella leggenda cristiana, esortò la principessa a non temere, poi ingaggiò una tremenda lotta con il mostro, lo abbatté e liberò la fanciulla e la città dalla costante minaccia di morte.

La leggenda aggiunge che San Giorgio sposò poi la bella principessa e divenne re. Chiese poi al popolo di credere in Cristo e di abbracciarne la dottrina. E' un santo "nostrano", San Giorgio, un santo popolare. Numerosissime le opere d'arte che lo rappresentano o che trafigge il drago o quale cavaliere nella rilucente corazza. Poeti e scrittori lo hanno celebrato; l'Inghilterra si onora di averlo patrono, il suo nome figura anche nel calendario protestante; è patrono degli scouts, molte località portano il suo nome. Molti comuni del

Fermano lo hanno scelto per protettore e patrono. Oltre a Monte Giorgio (l'antico Mons Sanctae Mariae in Georgio) abbiamo Porto San Giorgio che con tale toponimo appare addirittura in un privilegium di Federico Barbarossa (+ 1190) a favore del vescovo di Fermo. Oltre a queste due località, troviamo che San Giorgio è anche patrono di Loro Piceno, che fa parte dell'arcidiocesi di Fermo, e di Montappone, grazioso comune noto per l'industria della paglia e del cappello.



▲Baseball/ Montegranaro

Uno o due americani a Montegranaro?



"Puntiamo ai playoff". Lo ha affermato il d.s. della UP Luciano Caminonni. Passione e fiducia, raccolte prima del debutto. Una volta usciti dal diamante, il dirigente ha preso atto delle difficoltà incontrate al taglio del nastro: in casa c'è stata una gara a testa (11-12 e 8-7) contro la Lanfranchi Collecchio.

La Finproject Unione Picena Baseball, per fare le cose in grande stile, ha ingaggiato due americani, il purosangue Auricchio e l'oriundo D'Angelis, novità assoluta per il territorio. Potrebbe essere tuttavia necessario il ricorso ad altre manovre di mercato, poiché sarebbe insorta una serie di imprevisti dell'ultima ora, tipo l'impossibilità di disporre di uno dei due americani (si dice sia D'Angelis) per cause burocratiche. La prima giornata di campionato è corsa via tra varie defezioni.

Le concorrenti del girone B della serie A/2 sono (in ordine di calendario) la stessa Collecchio, Parma Junior, Viterbo, Trieste, Roselle, Riccione, Godo, Imola, Sala Baganza, Poviglio e Verona. Chiusura il 21 settembre. L'UP nell'ultima stagione (vinta da San Marino) è giunta quinta. Nella rosa troviamo il forte lanciatore Sandro Bassi e Giuliano Torresi; ed è proprio dal monte di lancio che si aspettano belle giocate. Fabio Sampaolo è il capo coach, il cubano

Omar Valdes Sosa, altro personaggio nuovo, è il coach.

Le gare interne di A/2 si disputeranno nel "diamante" di Montegranaro. Una prima vittoria comunque va segnalata: il baseball prende piede. Anche Sant'Elpidio a Mare avrà una sua struttura per l'avviamento dei più piccoli.



Sport

Premio Don Celso

La medaglia d'argento agli europei e il podio raggiunto in ambito nazionale hanno permesso a Sonia Biancucci di raggiungere anche un altro traguardo: quello del Premio Don Celso, iniziativa che da 14 anni premia i migliori atleti fermati. Praticante del kick boxing, Sonia ha vissuto uno straordinario 2002, gareggiando nella categoria donne 55-65 kg per la polisportiva New Sport 99. La sua specialità è il light contact, un combattimento continuato della durata di 2 riprese di 2 minuti durante il quale si devono mettere a segno più tecniche (in modo controllato), con il divieto di affondare colpi all'avversario.



Appuntamenti

25 aprile

31^ Coppa San Giorgio

Marcia e corsa su strada

PORTO SAN GIORGIO

Viale Buozzi ore 16

Tel. 0734/680254

10 maggio

Gara ciclistica nazionale

XIV Trofeo e Medaglia d'oro "Secondo Marziali"

IV Trofeo Memorial e Medaglia d'oro Aldo Trotti

e Medaglia d'oro Mario Rosario

MONTE URANO

IPPODROMO SAN PAOLO MONTEGIORGIO

dove lo sport è natura

14 aprile **Corsa Tris**

12 maggio **Corsa Tris**

18 maggio **Gran Premio San Paolo e San Paolo Filly**

STAGIONE ESTIVA dal 6 giugno al 31 agosto

SCOMMESSE SU TUTTI I CAMPI ESTERNI

www.sanpaolo.ippodromo.it

▲Calcio/Fermana

Finale a rischio. Dove sono finiti i tifosi?

La riforma del calcio aprirà scenari positivi, ma intanto...



Giacomo Battaglioni è penseroso, ma rilancia. Il principale fautore della rinascita dei vivai, unico proprietario della Fermana Calcio, in questi giorni esamina un problema inatteso. "Quello che mi preoccupa - dice - è l'esiguo numero degli spettatori. Io do quasi per sicuro che la riforma del calcio passerà con due serie B non a dieci, ma a 18 squadre. La Fermana è in una posizione privilegiata: ci sono in ballo eventuali inserimenti e, male che vada, avremo la permanenza nei tre gironi della serie C a 20 squadre. Resteremo tra i professionisti, solo che ci sono criteri da rispettare: siamo a posto con il bilancio, con le strutture e con i meriti sportivi. Manca solo il pubblico".

Cosa sta accadendo, visto il rapporto tra lo spettacolo sportivo (che è di sicura qualità) e la presenza di pubblico allo stadio, crollata sotto ogni aspettativa? Si cercano risposte. "Fare la serie B è stato in parte controproducente", ammette il presidente Battaglioni con un'analisi retroattiva. Ripercorriamo in sintesi alcuni passaggi di storia recente: la serie cadetta sembra non invogliare la società canarina all'obiettivo dell'azionariato e il coinvolgimento economico del territorio non imbrocca; nel frattempo la stessa serie B fa alzare un muro tra le società dilettantistiche e il sodalizio canarino. La tifoseria apparentemente sembra forte, ma

è stralunata dall'idea di cose eccezionali; serpeggia una nociva corrente di pensiero che deprezza gli anni dell'onesta serie D e di una serie C comunque appagante. Iniziano le sconfitte a catena. La retrocessione è da record. Scompaiono i tifosi giunti dall'entroterra. Il presidente Battaglioni, convinto di avere l'asso nella manica, ci riprova, ma non riesce a ritornare in serie B l'anno successivo.

La Fermana si presenta per la prima volta senza sponsor. Dopo quasi dieci anni di calcio professionistico, spunta assuefazione: la novità è scolorita e non offre attrattive emozionali. Salgono invece in cadetteria Ancona ed Ascoli, mentre la Sambenedettese in C/1 è da primi posti: si restringe di conseguenza il raggio della Fermana che vede ulteriormente rosicata la fetta della tifoseria. Il presidente Battaglioni avvia il progetto-giovani: allestisce una rosa da portare a maturità, affidandola a mister Puccica. La squadra dà soddisfazioni, ma è inesperta e non può appagare aspettative trionfali; l'attualità indica la lotta per la salvezza in C/1 con il solo apporto dello zoccolo duro della tifoseria che coglie la verità delle cose, cioè il gusto di seguire calciatori che un giorno sicuramente calcheranno i campi della serie A e serie B, com'è successo per i vari Scoconi, Manfredini, Savini, ecc. Eppure, a parte le Brigate ed i giovani della curva che sono sempre gagliardi, si attraversa una fase di stanchezza. "Quest'anno ci salveremo senza i play-out: io sono sicuro di questo - garantisce tuttavia Battaglioni -.

Mi dispiacerebbe però se tutto il comprensorio perdesse l'opportunità di consolidare un posto nelle alte sfere del calcio nazionale, solo perché non si riesce a coagulare l'interesse degli appassionati e degli sportivi attorno ad una società che rappresenti tutti. Il mio è dunque un appello anche alle piccole società, alle istituzioni, all'imprenditoria. Il territorio di Fermo deve lanciare all'esterno un segnale di compattezza. Con la valorizzazione dei giovani, portando i primi ragazzi del luogo come titolari in C/1, da parte nostra stiamo dimostrando di essere sulla strada giusta".



Vis Carassai, è qui la festa

Nonostante il giallo di un ricorso, vince e saluta tutti

Piccolo giallo nella Seconda Categoria Girone G, cosa che non ha tolto alla Vis Carassai il piacere di essere la grande vincitrice del titolo finale. Per un ventilato ricorso tra altre società e meccanismi relativi alla classifica (che potrebbe essere revisionata), i calciatori della Vis Carassai invece che darsi alla gioia sabato 29 marzo, appena conseguita matematicamente la vittoria del campionato, hanno atteso altri sette giorni e qualche punto in più. "Sappiamo di un reclamo. Se n'è parlato, ma non siamo neppure certi che la cosa ci sia stata veramente o che debba andare avanti verso i tre gradi della giustizia sportiva" dice mister Di Lorenzo. "La faccenda ci vede estranei. Noi della Vis Carassai abbiamo nel frattempo meritato in campo il suc-

cesso finale". Oliviero Di Lorenzo e i suoi gialloblù in effetti hanno sbaragliato la concorrenza. L'allenatore viene riconfermato. "Sì, lo posso dire - ammette il mister - mi hanno strappato un accordo verbale per il prossimo anno. Ovvio che io abbia chiesto garanzie per partecipare alla prima categoria con una squadra irrobustita". Festa popolare a Carassai. Si dà un profondo significato al successo sportivo, in termini di rilancio della zona. C'è solo una nota grigia: il portiere leader del campionato, Cipollaro, ha riportato una doppia frattura mascellare durante la partita contro il PonzioGiberto. Infine una curiosità: oltre alla Vis, potrebbe salire dalla terza alla seconda categoria anche l'altra società paesana.



LAVORO

CERCASI istruttrice di sala pesi di bella presenza per palestra nel fermano 348/8235983

DICO Sviluppo Discount S.p.A. Ricerca addetti alle operazioni di Vendita per p.v. di Tolentino, Civitanova Marche e Porto Sant'Elpidio (full-part-time). Richiedesi età tra 22/28 anni, patente guida. Inviare curriculum: fax 0734/223892 E-mail: cedi.moresco@dico.coop.it

DITTA in Porto Sant'Elpidio cerca operaio esperto e specializzato settore tacchi, verniciatura e laccatura, solo volenterosi, offresi ottimo stipendio ed assunzione a norma di legge 0734/877209

PIZZERIA al taglio e da asporto sita nel fermano, cerca ragazzo/a apprendista, orario lavoro 16/22. Max serietà. Pomeriggio 0734/223381

RISTORANTE La Rocca sito in Carassai cerca personale di sala e cucina con esperienza, si richiedono serietà e pulizia. No alloggio 0734/930066

CERCASI signora con qualifica di estetista per centro estetico in provincia di Macerata. Ore 10/20 329/1847001

PIZZERIA in Porto San Giorgio ricerca camerieri per il fine settimana 0734/679619 329/2364722

AFFERMATO tacchificio di Trodica di Morrovalle cerca operai con esperienza nel settore dello stampaggio materie plastiche 0733/565602 customer@tacchificiovaldichienti.it

STUDIO Commerciale cerca tirocinanti laureati o diplomati periti commerciali ragionieri residenti Pedaso Marina di Altidona o zone limitrofe. Richiesta max serietà 0734/917052 Fax: 0734/917075

IMPRESA di pulizie ricerca personale da inserire nel proprio organico con contratto part-time o full-time. Astenersi perditempo ed extracomunitari. Zona di lavoro Fermo e dintorni. Inquadramento C.C.N.L. 335/5354790

IDEA VERDE SRL ditta costruzione piscine giardini, impianti irrigazione in Potenza Picena cerca operaio con qualche esperienza nel settore, offresi buona retribuzione Luciano 339/5672703 ore 17/20 0733/881053

NOTO distributore carburanti in Porto San Giorgio cerca ragazzo per lavoro in auto-lavaggio, si richiede max serietà e volontà, offresi inquadramento a norma di legge. Mauro 0734/674304 329/9265856

MINIMARKET all'interno di campeggio del fermano cerca per la stagione estiva ragazza 20/30 anni per reparto cassa, solo per la mattina e per il reparto banco salumi tutto il giorno, anche con poca esperienza 0734/672963

CERCASI tecnico qualificato con cognizioni e esperienza nel campo elettrico meccanico. Si chiede serietà nella scelta del proprio lavoro, disponibilità a lavorare presso i cantieri dei nostri clienti a livello regionale, con i nostri carri officina. Si offre inquadramento di legge contratto metalmeccanici 0734/99346 ecoposta@tin.it

RISTORANTE in Civitanova Marche ricerca cameriere/a volenteroso, disponibile tutto l'anno anche fine settimana, max serietà 349/6142040

STABILIMENTO balneare per apertura annuale di altissima qualità a Porto Sant'Elpidio ricerca chef giovane, esperto/a professionista del settore con una forte capacità creativa ed organizzativa; cameriere/a giovani, dinamici con esperienza; barman giovani dinamici con ottima capacità nei rapporti interpersonali ed esperienza 333/3584657

G.M.G. MOTORS S.R.L. Concessionaria Daewoo per le Province di Macerata e Ascoli Piceno Nord Selezione Venditori/Venditrici Auto. Si chiede: predisposizione ai rapporti interpersonali; conoscenza dello specifico settore, disponibilità a lavorare in gruppo e per obiettivi. Si offre: la possibilità di lavorare in un settore di sicuro interesse e con prospettive di crescita, un trattamento economico di sicuro interesse. La selezione dei candidati e tutti i contatti saranno di competenza dell'azienda stessa. Inviare curriculum a G.M.G. MOTORS S.R.L. Concessionaria Daewoo Via Martiri di Belfiore sc 62012 Civitanova Marche (MC) Tel.0733/773903, fax.0733/817311 E-mail: euromotors@interbusiness.it

AZIENDA sita in Fermo, operante nel settore dell'assistenza tecnica caldaie e condizionatori d'aria, ricerca giovane età massimo 30 anni, da assumere 0734/605033 337/648579

CERCASI collaboratrice domestica minimo 50enne, non straniera, zona Civitanova Marche, offresi vitto e alloggio 338/6106700

CALZATURIFICIO cerca ragioniere/a con precedenti esperienze nel settore contabile in piccole e medie imprese, zona Civitanova Marche 0733/898375

STUDIO DESIGNER per la calzatura in Civitanova Marche, cerca grafico con ottima conoscenza di Adobe Photoshop e Adobe Illustrator, meglio se anche programmi 3D, lavoro part-time E-mail: emudesign@tiscali.it

CERCHIAMO calzolaio anche non esperto, per negozio riparazione scarpe, duplicazioni chiavi, inserito in Centro Commerciale di Civitanova Marche 02/48203070 fax 02/48201734

LAVORO

ALFA ROMEO 33 S.W. cat. anno '94, colore bianco, vendesi a Euro 1.500,00. Mb Auto 0734/993827

AUDI A4 AVANT 2.5 TDi 150 cv, grigio agata m., imm. 12/12/98, vendesi. VIAVAI Concessionaria Audi 0734/878196

AUDI A6 AVANT 2.5 TDi 150 cv Ambient, blu santorini, imm. 02/07/99, vendesi. VIAVAI Concessionaria Audi 0734/878196

AUDI A6 AVANT 2.5 TDi 150cv Quattro, argento met., imm. 09/06/98, vendesi. VIAVAI Concessionaria Audi 0734/878196

AUDI A6 AVANT 2.5 TDi Quattro Tip., blu met., immatricolata 03/08/01, vendesi. VIAVAI Concessionaria Audi 0734/878196

AUDI A8 4.2 Quattro Tiptronic 4M, blu met., immatricolata 29/05/96, vendesi. VIAVAI Concessionaria Audi 0734/878196

CITROEN XANTIA BREAK 2.0 VSX, colore argento met., immatricolata 15/01/96, vendesi. VIAVAI Concessionaria Audi 0734/878196

FORD FIESTA 1.8 D 3 porte anno '97, argento, vendesi a Euro 4.500,00. Mb Auto 0734/993827

FORD MONDEO 1.8 16V S.W. anno '94, cerchi in lega, clima, vendesi a Euro 4.000,00. Mb Auto 0734/993827

FORD PUMA 1.7 i 16 V, argento met., immatric. 10/10/97, vendesi. VIAVAI Concessionaria Audi 0734/878196

FORD SIERRA 2.0 GT S.W. cat. anno '92, clima, vendesi a Euro 1.600,00. Mb Auto 0734/993827

MERCEDES C 250 TD SW Classic, blu met., immatric. 08/01/99, vendesi. VIAVAI Concessionaria Audi 0734/878196

MERCEDES E 200 CDI CLASSIC Berlina, colore blu met., immatricolata 01/10/98, vendesi. VIAVAI Concessionaria Audi 0734/878196

MERCEDES E 250 TD 110 kw CLASSIC, colore blu brillante, immatricolata 23/01/98, vendesi. VIAVAI Concessionaria Audi 0734/878196

MERCEDES S 320 AUTOMATICA, blu met., immatricolata 06/02/97, vendesi. VIAVAI Concessionaria Audi 0734/878196

NISSAN ALMERA 1.8 5p LUXURY, colore argento met., immatricolata 01/08/00, vendesi. VIAVAI Concessionaria Audi 0734/878196

NISSAN MICRA 1.0 anno 2000, colore blu met. Km 34.000, vendesi a Euro 5.500,00. Mb Auto 0734/993827

OPEL CORSA 1.6 Gsi 3 Porte argento met. 26/05/95, vendesi. VIAVAI Concessionaria Audi 0734/878196

OPEL KADETT 1.3 S.W. anno '88, colore bianco, vendesi a Euro 900,00. Mb Auto 0734/993827

PEUGEOT 405 1.6 GL anno '91, colore grigio, impianto a metano, vendesi a Euro 2.000,00. Mb Auto 0734/993827

RENAULT TWINGO 1.2 anno '93, colore verde, vetri elettrici, vendesi a Euro 2.700,00. Mb Auto 0734/993827

VOLKSWAGEN BORA 1.9 TDi 110 cv T.LINE, colore argento met., immatricolata 19/04/00, vendesi. VIAVAI Concessionaria Audi 0734/878196

VOLKSWAGEN PASSAT VAR 1.9 TDi HL Syncro, colore nero met., immatricolata 02/04/99, vendesi. VIAVAI Concessionaria Audi 0734/878196

VOLKSWAGEN POLO 1.6 COMFORT 3p, colore verde met., immatricolata 13/01/97, vendesi. VIAVAI Concessionaria Audi 0734/878196

DENARO PER VOI

C'È CHI PENSA CHE OTTENERE UN FINANZIAMENTO SIA DIFFICILISSIMO... EVIDENTEMENTE NON CI CONOSCE

- **MUTUI AGEVOLATI PRIMA CASA:** tutte le agevolazioni per il più conveniente acquisto.
- **MUTUI CONVERSIONE:** estinzione di mutui e finanziamenti ad alto interesse in corso.
- **MUTUI LIQUIDITA':** finalizzati all'acquisto o inizio attività.
- **MUTUI EDILIZI:** per la costruzione ed il completamento di unità immobiliari.
- **FINANZIAMENTI CON CONTRIBUTI A FONDO PERDUTO** In base alle leggi comunitarie nazionali e regionali in tutti i settori: Imprese turistiche, alberghiere, industriali, artigianali, commerciali, agricole, imprenditoria giovanile e femminile con assistenza tecnica
- **LEASING: AUTO, STRUMENTALE, IMMOBILIARE.**
- **CARTE DI CREDITO di Euro 5.000** con **BANCA WOOLWICH**
- **FACTORING:** Smobilizzo crediti aziendali oltre Euro 30.000,00
- **ACQUISTO CREDITI INESIGIBILI** netto ricavo 35% - **CREDITI INSOLUTI** netto ricavo 85%

Vuoi sgonfiare il Tasso del Tuo Mutuo casa?



Mutui ipotecari flessibili a TASSI AGEVOLATI, indicizzati e fissi fino al 100% del valore dell'immobile

PRESTITI PERSONALI IN TUTTA ITALIA da 1.000 a 10.000 EURO
ESITO IN 48 ore - A Firma Singola - Il prestito è rimborsabile tramite RID Bancari

PRESTITO AGEVOLATO A DIPENDENTI (con busta paga da almeno 12 mesi)

statali, ospedalieri, comunali, regionali, postali, Telecom, Enel, enti pubblici, S.p.A., S.r.l., società di persone, ditte individuali

Il prestito può essere rimborsato da 24 a 120 mesi, con rate fisse, senza cambiali anche in caso di protestati da 3.000 a 20.000 Euro

PRESTITI CAMBIARI

- **PER DIPENDENTI** da 3.000 a 30.000 euro in base al TFR maturato rimborsabili da 30 a 120 mesi, a firma singola
- **PER AUTONOMI** titolari di Polizze vita con capitale riscattabile da almeno 3 anni, per qualsiasi importo

FINANZIAMENTI AZIENDALI E PERSONALI:

IN 20 GIORNI A TASSI AGEVOLATI CON COOPERTATIVE DI GARANZIA, IN TUTTA ITALIA (PRESTITO CHIROGRAFARIO, SCOPERTI IN C/C E CASTELLETTI SCONTO O SBF)

Per appuntamenti o ulteriori informazioni rivolgetevi al nostro personale, che sarà lieto di esservi di aiuto



Iscrizione all'Albo Mediatori Creditizi n. 324

CIVITANOVA MARCHE - Via Martiri di Belfiore, 44 - 1° piano

Tel. 0733/816468-777837

Fax 0733/816421 - Cell. 328/9478926 SEMPRE ATTIVO

www.centralfidi.it • E-mail: centralfidi@libero.it

aperto anche il sabato dalle ore 9 alle ore 13



VOLVO S40 T4 1.9 i 16V 147 kw, nero met., immatricolata 05/12/97, vendesi. VIAVAI Concessionaria Audi 0734/878196

VOLVO V40 1.8 16V 92 kw OPTIMA, nero met., immatricolata 28/06/99, vendesi. VIAVAI Concessionaria Audi 0734/878196

VOLVO V40 1.9 D OPTIMA 85 kw, colore argento met., immatricolata 13/10/00, vendesi. VIAVAI Concessionaria Audi 0734/878196

LAVORO

AMANDOLA vendesi a pochi chilometri dal paese, casa disposta su tre livelli, completamente ristrutturata ed in splendida posizione panoramica. Rif. 86 Agenzia Immobiliare A&G 0736.847681

AMANDOLA vendesi appartamenti di nuova costruzione. Consegna prevista fine 2003 - inizio 2004. Composizione: p.seminterrato: garages, p.t.n° 2 appartamenti di diversa metratura + locale da destinarsi a servizi p.1° : appartamenti di diversa. Rif.81 Agenzia Immobiliare A&G 0736.847681

AMANDOLA vendesi splendida villa disposta su più livelli con annesso giardino esclusivo e laboratorio artigianale. Ottime rifiniture. Rif. 19 Agenzia Immobiliare A&G 0736.847681

CAPODARCO vendesi villetta a schiera su 4 livelli con garage e giardinetto privato, posizione panoramica. Ottime rifiniture. Agenzia Immobiliare Ercoli 0734/640101

CIVITANOVA MARCHE vendesi attico mq 100 ca. adiacente al centro e vicinissimo al mare, terrazzo mq 60, garage. Eleganti rifiniture. Rif. PA 131. Agenzia Immobiliare Ruani 0733/770671

CIVITANOVA MARCHE adiacente al centro, vendesi casa singola pluripiano di mq 70 ca. al piano con ampio giardino. Discrete condizioni. Rif.P. Agenzia Immobiliare Centro Italia 0733/810800/781198

CIVITANOVA MARCHE ALTA centro storico, vendesi casa di mq 180 distribuita su tre piani con giardino, possibilità di ricavare un garage, recente ristrutturazione. Rif. PG 73. Agenzia Immobiliare Ruani 0733/770671

CIVITANOVA MARCHE ALTA vendesi casa di campagna totalmente ristrutturata con corte mq 3.500, vista mare. Rif. PG 67. Agenzia Immobiliare Ruani 0733/770671

CIVITANOVA MARCHE fronte mare a due passi dal centro, vendesi appartamenti di nuova realizzazione, indipendenti con giardino. Disponibili da giugno 2003. Prezzi a partire da Euro 165.000,00. Rif.L620. Agenzia Immobiliare Gabetti 0733/784307

CIVITANOVA MARCHE in nuova zona residenziale e di prestigio, disponiamo di appartamenti, uffici e locali commerciali di varie dimensioni. Ottimamente rifiniti. Rif. T256. Agenzia Immobiliare Gabetti 0733/784307

CIVITANOVA MARCHE in quartiere residenziale, vendesi ottimo appartamento seminuovo di 100 mq, con splendide rifiniture interne più balconi. Rif.T635. Agenzia Immobiliare Gabetti 0733/784307

CIVITANOVA MARCHE nel centro storico proponiamo splendida villa d'epoca realizzata nei primi del '900, perfettamente ristrutturata, prestigiosa senza uguali per fascino ed eleganza. Ampio parco. Rif.G309. Agenzia Immobiliare Centro Italia 0733/810800/781198

CIVITANOVA MARCHE Lungomare Nord vendesi villino di mq 300 più giardino. Agenzia immobiliare Ability 0733/892246

CIVITANOVA MARCHE nelle vicinanze del mare vendesi appartamento di mq 70 ca. nuovo, ingresso indipendente più seminterrati stessa metratura e giardino mq 140. Rif. Pa 129. Agenzia Immobiliare Ruani 0733/770671

CIVITANOVA MARCHE Santa Maria Apparente vendesi appartamento nuovo, al 1° piano, ampi balconi, garage. No condominio. Euro 170.000,00. Rif.P348. Agenzia Immobiliare Centro Italia 0733/810800/781198

CIVITANOVA MARCHE Santa Maria Apparente vendesi ottima villa a schiera di mq 140 abitativi con tre camere, 2 bagni, cucina, soggiorno, 2 balconi di mq 30, garage taverna di mq 70, giardino di mq 20 e lastrico di mq 40. Agenzia immobiliare Ability 0733/892246

CIVITANOVA MARCHE vendesi appartamento al 1° piano di mq 100 ca. più balconi e cantina. Buone rifiniture. Euro 155.000,00. Rif.C245. Agenzia Immobiliare Centro Italia 0733/810800/781198

CIVITANOVA MARCHE vendesi appartamento di mq 130 da ristrutturare più posto auto esclusivo, in piccolo condominio. Euro 191.000,00. Rif.A202 Agenzia Immobiliare Casa Dolce Casa 0733/772535

CIVITANOVA MARCHE vendesi appartamento mq 120 con 2 camere, sala, cucina abitabile, bagno, balconi, cantina e soffitta. Ristrutturato. Splendido panorama. Rif. PA 155. Agenzia Immobiliare Ruani 0733/770671

CIVITANOVA MARCHE vendesi appartamento zona centrale al 3° piano con cucina, soggiorno, 2 camere e un bagno. E. 145.000,00. Agenzia Immobiliare Dimensione Casa 0733/773428

CIVITANOVA MARCHE vendesi zona Villa Eugenia casa singola su 2 livelli più mansarda con corte privata. Ottima per 2 famiglie. Euro 570.000,00. Agenzia Immobiliare Dimensione Casa 0733/773428

CIVITANOVA MARCHE zona centro, vendesi n°2 appartamenti in fase di ristrutturazione di mq 80 ca cadauno con balconi. Ottimo investimento! Rif.C012. Agenzia Immobiliare Centro Italia 0733/810800/781198

CIVITANOVA MARCHE zona Fontespina vendesi appartamento mq 100 più balconi con garage, seminuovo, ottime rifiniture. Rif. PA 125 Agenzia Immobiliare Ruani 0733/770671

CIVITANOVA MARCHE zona Fontespina, vendesi casa singola con 2 appartamenti di mq 150 ca. ognuno più giardino mq 1.200, vista mare. Rif. PG 59. Agenzia Immobiliare Ruani 0733/770671

CORRIDONIA vendesi rustico da ristrutturare con corte circostante e a richiesta con terreno agricolo di varie metrature. E. 75.000,00. Agenzia Immobiliare Dimensione Casa 0733/773428

FERMO in posizione collinare, zona Val d'Ete proponiamo suggestivo casale di mq. 900 con progetto di ristrutturazione approvato, oltre al terreno annesso di circa Ha. 7 ed annessa licenza di agriturismo. Prezzo molto interessante. Cod.112. Agenzia Immobiliare Polos 0734/672343

FERMO vendesi appartamento mq 115. Zona Ospedale. Euro 155.000. Rif.A103 Agenzia Imm. Casa Dolce Casa 0733/772535

FERMO in zona panoramica vendesi appartamento, con ingresso autonomo, di nuova costruzione di mq 75 oltre al giardino di mq 70 e garage di mq 20 oltre alla cantina. Cod. AP/106. Agenzia Immobiliare Polos 0734/672343

FERMO in zona semicentrale stupenda casa di mq. 300 circa oltre alla corte annessa di mq 1.500; vista panoramica. Ottimo Acquisto!!! Cod.105. Agenzia Immobiliare Polos 0734/672343

FERMO zona S. Tommaso, su edificio di nuova costruzione, appartamento di circa mq 70 oltre al terrazzo di mq 64 e garage di mq 15. Termoa autonomo, ottime rifiniture. Cod. AP/64. Agenzia Immobiliare Polos 0734/672343

FERMO Tirassegno vendesi appartamento mq 106 con balconi e locale mansarda collegato con scala interna all'appartamento. Rifiniture di pregio, panoramico, molto bello, possibilità di mutuo già acceso. Agenzia Immobiliare Ercoli 0734/640101

FERMO zona Tirassegno vendesi appartamento nuova costruzione al piano terra con giardino privato, pronta consegna, ottima esposizione, mq 125 più giardino circa 100 mq. Inoltre vendesi altro appartamento mq 90 ca con giardinetto privato e garage seminuovo. Agenzia Ercoli 0734/640101

FERMO-Capodarco AP, in fabbricato di nuova costruzione vendesi 9 appartamenti con garage, di mq 80, possibilità di metrature più grandi e di avere il giardino privato. Consegna entro un anno e mezzo. Ottime rifiniture. Agenzia Immobiliare Ercoli 0734/640101

FERMO-Capodarco, vendesi appartamento nuovo in pronta consegna, mq 80 al piano terra con giardino privato e garage. Agenzia Immobiliare Ercoli 0734/640101

FORCE vendesi in posizione panoramica con vista sul paese, vendesi casolare di campagna di ampia metratura (circa 700 mq) che necessita di ristrutturazione, con corte annessa. Rif.66 Agenzia Immobiliare A&G 0736.847681

LAPEDONA vendesi casa di civile abitazione in stile colonico, sviluppata su 2 livelli con: zona giorno al piano terra, zona notte al 1° piano più terrazzo. Annessa corte e terreno di Ha 7,00. Ottimo stato. Cod. AP/144. Agenzia Immobiliare Polos 0734/672343

MACERATA immersa nel verde di un parco, vendesi prestigiosa residenza in villa antica di notevoli dimensioni. Ottima per amanti della storia e della cultura. Rif. T634. Agenzia Immobiliare Gabetti 0733/784307

MAGLIANO DI TENNA in zona collinare, con ampia vista panoramica, proponiamo appartamento di mq 80 più balconi e garage su edificio di recente costruzione. Ottime rifiniture. Vero Affare!!! Cod. AP/18. Agenzia Immobiliare Polos 0734/672343

MARINA DI ALTIDONA vendesi appartamento di nuova costruzione di mq 70 circa oltre ai balconi e garage annessi. A partire da Euro 115.000. Cod.134. Agenzia Immobiliare Polos 0734/672343

MONTE URANO su piccolo condominio proponiamo appartamento di mq 50 più garage. Prezzo interessante. Cod. AP/79. Agenzia Immobiliare Polos 0734/672343

MONTE URANO vendesi casale del 1800 di mq 450 più annessi più terreno Ha 2 con piccola vigna. Vista panoramica da ristrutturare. Possibilità di realizzare una stupenda villa. Ottimo affare!!! Agenzia Immobiliare Casa Dolce Casa 0733/772535

MONTEFORTINO vendesi nel centro storico vendesi esclusiva abitazione completamente ristrutturata ed arredata, disposta su due livelli. Possibilità di ampliare il volume. Rif. 63 Agenzia Immobiliare A&G 0736.847681

MONTEGIORGIO zona Piane vendesi villino a schiera di nuova costruzione di mq 250 circa oltre a giardino annesso. Prezzo Euro 870 al mq. Agenzia Immobiliare Polos 0734/672343

MONTEGRANARO vendesi appartamento attico di grande dimensione con ampi balconi perimetrali. Splendida vista! Prezzo da definire. Rif.B191. Agenzia Centro Italia 0733/810800 0733/781198

MONTOTONE in zona panoramica, con vista mare e monti, proponiamo suggestivo rustico di mq 250 su 2 livelli più corte di mq 5.000 con pozzo d'acqua surgiva. Prezzo Interessante. Cod. AP/98. Agenzia Immobiliare Polos 0734/672343

PORTO SAN GIORGIO in zona residenziale, proponiamo appartamento composto da 2 camere, bagno, cucina abitabile e soggiorno, il tutto al piano terra rialzato. Annesso garage per un posto auto e piccola corte. Condominio di 3 famiglie. Ottimo investimento. Cod. AP/136. Agenzia Immobiliare Polos 0734/672343

PORTO SAN GIORGIO in zona semicentrale proponiamo appartamento di nuova costruzione di mq 90 con: ingresso, soggiorno, angolo cottura, 2 camere, doppi servizi più balconi, garage e cantina. Ottime rifiniture. Consegna immediata. Cod. AP/114. Agenzia Polos 0734/672343

PORTO SAN GIORGIO sul mare, proponiamo appartamento al piano terra rialzato composto da 2 camere, 2 bagni, cucina, soggiorno, annessa corte e garage. Euro 233.000. Cod. AP/137. Agenzia Immobiliare Polos 0734/672343

PORTO SAN GIORGIO Zona Piazza Torino proponiamo locale di mq 50 con 2 vetrine. Prezzo Interessante. Agenzia Immobiliare Polos 0734/672343

PORTO SAN GIORGIO zona centrale, proponiamo stupendo appartamento di mq 100 circa ottimamente ristrutturato, 3° piano, ascensorato. Cod. 142. Agenzia Immobiliare Polos 0734/672343

PORTO SAN GIORGIO zona centro sud proponiamo appartamento in ottime condizioni di mq 100 circa più balconi e garage annessi. Termoa autonomo, camino nel soggiorno. Prezzo molto interessante. Cod. 135. Agenzia Polos 0734/672343

PORTO SANT'ELPIDIO 1° fila mare, su edificio di nuova costruzione proponiamo appartamenti di varie tipologie con possibilità di annesso il giardino di pertinenza ai piani terra. Ottime Investimento!!!! A partire da Euro 130.000. Cod. AP/112. Agenzia Immobiliare Polos 0734/672343

PORTO SANT'ELPIDIO Bivio Cascinare, vendesi villa arredata mq 400 ca. più giardino mq 7.000 con piscina. Euro 560.000,00. Agenzia Ability 0733/892246

PORTO SANT'ELPIDIO In zona collinare proponiamo casa in ristrutturazione, di mq 230 circa oltre al giardino di mq 3.000. Vista mare. Agenzia Immobiliare Polos 0734/672343

PORTO SANT'ELPIDIO lungomare zona di prestigio, vendesi appartamenti da ultimare di varie metrature con ingresso indipendente, consegna luglio. Euro 1.550,00 al mq. Agenzia immobiliare Ability 0733/892246

PER INFORMAZIONI SU COSTO ANNUNCI E SPAZI PUBBLICITARI TEL. 0734/229990

Ai sensi dell'Art. 1 della Legge 9/12/0977 n.903 tutte le offerte di lavoro debbono intendersi rivolte sia agli uomini che alle donne. Ogni riproduzione, anche parziale, è vietata.

PORTO SANT'ELPIDIO Nord, vendesi appartamenti di nuova costruzione diverse superfici. Con garage e posto auto. Prezzo interessante da Euro 1.395,00 al mq. Rif.V100. Agenzia Immobiliare Centro Italia 0733/810800/781198

PORTO SANT'ELPIDIO vendesi appartamento di mq 80 più corte esclusiva di mq 160, garage di mq 28. Nuovo. Rif.A204 Agenzia Immobiliare Casa Dolce Casa 0733/772535

PORTO SANT'ELPIDIO vendesi appartamento di mq 110, nuovissimo e centralissimo. Rif.A203 Agenzia Immobiliare Casa Dolce Casa 0733/772535

PORTO SANT'ELPIDIO vendesi villino da completare. Zona faleriense. Euro 350.000,00. Rif.V101 Agenzia Immobiliare Casa Dolce Casa 0733/772535

PORTO SANT'ELPIDIO zona San Filippo vendesi capannoni di mq 550 e 1.000 mq. Cod. AP/42. Agenzia Immobiliare Polos 0734/672343

PORTO SAN GIORGIO al centro vendesi mansarda quarto piano senza ascensore, condonata, da ristrutturare. Agenzia Immobiliare Ercoli 0734/640101

PORTO SAN GIORGIO Borgo Rosselli vendesi appartamento mq 115, con balconi e garage. Buone condizioni. Agenzia Immobiliare Ercoli 0734/640101

PORTO SAN GIORGIO vendesi appartamento al centro mq 80 con balcone, ristrutturato e altro appartamento mq 80 sempre al centro da ristrutturare. Agenzia Immobiliare Ercoli 0734/640101

PORTO SAN GIORGIO vendesi villino a schiera mq 55 circa per piano su 4 piani con giardinetto privato, panoramica, semi-nuova. Agenzia Immobiliare Ercoli 0734/640101

RAPAGNANO in zona collinare proponiamo rustico di mq 300 circa ristrutturato oltre alla dependance di mq 80 con forno a legna. Completa la proprietà la corte annessa di mq 3.000 ottimamente piantumata oltre al terreno di Ha 3,00. Prezzo interessante. Agenzia Immobiliare Polos 0734/672343

SANT'ANGELO IN PONTANO l'immobile è costituito da 2 fabbricati accorpati + 2 accessori e terreno annesso di circa 2000 mq, il tutto piantumato con ulivi e alberi da frutto. Uno dei due fabbricati è in discrete condizioni strutturali, l'altro necessita di maggiori lavori di restauro. Rif.56 Agenzia Immobiliare A&G 0736.847681

SANT'ELPIDIO A MARE vendesi villini su tre livelli circondati da giardino di proprietà, nuova costruzione, prezzo interessante. Rif. 333. Agenzia Immobiliare Principi S.r.l. 0734/901800

SANT'ELPIDIO A MARE Bivio Cascinare vendesi appartamento nuovo di mq 100, a E.1.1400 al mq. Rif. 320. Agenzia Immobiliare Principi S.r.l. 0734/901800

MB AUTO

**AUTO NUOVE E USATE DI OGNI MARCA
OCCASIONI SEMESTRALI**

IMPORT - EXPORT



FIAT



**ARREDAMENTI
TERRIBILI GINO
E FALEGNAMERIA**

**RAPAGNANO
Viale Europa, 116
Tel. 0734.56347**

Volkswagen Touareg.



Progettata per strade di montagna e per strade a scorrimento veloce.
E per i posti in cui non esistono strade.



Concessionaria



Via Vai S.p.A.

Civitanova Marche - Via De Amicis, 86/88
Ufficio Vendite Tel. **0733/770588** - Service Tel. **0733/771312**
Magazzino Ricambi: Tel. **0733/770545** - Fax **0733/775169**
www.viavaispa.it • e-mail: volkswagen@viavaispa.it